

Maxtor®

Central Axis

Οδηγός χρήσης για διαχειριστές

Περιεχόμενα

Επισκόπηση ιστοσελίδας διαχείρισης	1
Πρόσβαση στην ιστοσελίδα	1
Ρύθμιση του Central Axis	3
Διαχείριση λογαριασμών χρηστών του Central Axis	8
Δημιουργία νέου λογαριασμού χρήστη	8
Τροποποίηση ρυθμίσεων λογαριασμού και προνομίων κοινής χρήσης	11
Διαγραφή λογαριασμών χρηστών	13
Διαχείριση κοινόχρηστων φακέλων	16
Δημιουργία νέου Κοινόχρηστου φακέλου	16
Τροποποίηση προνομίων πρόσβασης σε κοινόχρηστους φακέλους	19
Διαγραφή, αναστολή ή επανενεργοποίηση κοινόχρηστων φακέλων	22
Διαχείριση ψηφιακού περιεχομένου	25
Ενεργοποίηση και απενεργοποίηση του Διακομιστή μέσω	25
Χρήση της δυνατότητας Εκκαθάρισης	27
Χρήση της δυνατότητας Ανανέωσης	29
Επιλογή κοινόχρηστων φακέλων	30
Δημιουργία αντιγράφων ασφαλείας κοινόχρηστων φακέλων	32
Χρήση εξωτερικών μονάδων δίσκου USB	32
Σύνδεση εξωτερικής μονάδας δίσκου USB	32
Διαμόρφωση εξωτερικής μονάδας δίσκου USB	33
Δημιουργία σετ αντιγράφων ασφαλείας	36
Διαγραφή σετ αντιγράφων ασφαλείας	41
Άμεση δημιουργία αντιγράφων ασφαλείας	43
Επαναφορά αντιγράφων ασφαλείας φακέλων	45
Διαχείριση ρυθμίσεων Διαδικτυακής πρόσβασης και Ειδοποιήσεων	49
Ρύθμιση γλώσσας, ημερομηνίας και ώρας	51
Διαχείριση ρυθμίσεων δικτύου	53
Διαχείριση συντήρησης Συστήματος	57

Διαχείριση ρυθμίσεων τροφοδοσίας	57
Εκτέλεση διαγνωστικού ελέγχου	58
Ενημέρωση του λογισμικού συστήματος του Central Axis	61
Πρόσβαση στη σελίδα System Update (Ενημέρωση συστήματος) για διαχειριστές	63
Εγκατάσταση ενημέρωσης	66
Ρύθμιση προτιμήσεων ενημέρωσης του Central Axis	68
Μη αυτόματη ενημέρωση του λογισμικού συστήματος	69
Ρύθμιση παραμέτρων USB	71
Διαμόρφωση μονάδας δίσκου USB	71
Διαχείριση Υποστήριξης εκτυπωτή	75
Ασφαλής κατάργηση συσκευών	77
Ρύθμιση παραμέτρων μονάδων δίσκου (μόνο διπλές μονάδες δίσκου) ...	79
Αλλαγή ρύθμισης παραμέτρων μονάδας δίσκου	79
Ιδιοκτήτες MSS II	79
Ιδιοκτήτες του Central Axis	83
Αντικατάσταση κατεστραμμένης μονάδας δίσκου (μόνο Central Axis)	87
Προσδιορισμός κατεστραμμένης μονάδας δίσκου	88
Αντικατάσταση μονάδας δίσκου	92
Ρύθμιση παραμέτρων της νέας μονάδας δίσκου	100
Έλεγχος της κατάστασης συστήματος	112
Σύνοψη κατάστασης συστήματος	113
Χρήση εξωτερικών μονάδων δίσκου USB με το Central Axis	113
Χρήση εκτυπωτών USB με το Central Axis	113
Σύνδεσμοι κατάστασης συστήματος	113
Έλεγχος της κατάστασης λογαριασμού και κοινής χρήσης	114
Έλεγχος της κατάστασης ειδοποιήσεων συστήματος	115
Έλεγχος της διαδικτυακής πρόσβασης και κοινής χρήσης	121
Έλεγχος του αρχείου καταγραφής συμβάντων διαχειριστή	122
Ανάγνωση των φωτεινών ενδείξεων κατάστασης	123
Maxtor Central Axis	123
MSS II	127
Ευρετήριο	129

Επισκόπηση ιστοσελίδας διαχείρισης

Η ιστοσελίδα διαχείρισης του Maxtor Central Axis χρησιμοποιείται για τα εξής:

- Ρύθμιση του Central Axis
- Δημιουργία και διαχείριση λογαριασμών χρηστών
- Δημιουργία και διαχείριση κοινόχρηστων φακέλων
- Δημιουργία και διαχείριση αντιγράφων ασφαλείας των κοινόχρηστων φακέλων
- Διαμόρφωση προηγμένων ρυθμίσεων:
 - Διαδικτυακή πρόσβαση και ειδοποιήσεις
 - Ρυθμίσεις γλώσσας/ημερομηνίας/ώρας
 - Ρυθμίσεις δικτύου
 - Ρυθμίσεις τροφοδοσίας
 - Διαγνωστικός έλεγχος
 - Ρύθμιση συσκευής USB
 - Ρύθμιση παραμέτρων μονάδων δίσκου
- Εμφάνιση κατάστασης συστήματος

Πρόσβαση στην ιστοσελίδα

Η πρόσβαση στην ιστοσελίδα διαχείρισης του Central Axis γίνεται μέσω της εφαρμογής Central Axis που βρίσκεται στην επιφάνεια εργασίας σας.

Για να ανοίξετε την ιστοσελίδα διαχείρισης του Central Axis:

Βήμα 1: Ανοίξτε την εφαρμογή Maxtor Manager.

Σημείωση: Για οδηγίες σχετικά με την εγκατάσταση και το άνοιγμα της εφαρμογής Maxtor Manager, ανατρέξτε στον **Οδηγό χρήσης του Maxtor Central Axis για Windows** ή στον **Οδηγό χρήσης του Maxtor Central Axis για Macintosh**.

Βήμα 2: Για **Windows**:

- Στο παράθυρο **My Drives** (Οι Μονάδες δίσκου μου), κάντε κλικ στο κουμπί **Settings** (Ρυθμίσεις).
- Στο παράθυρο **Settings** (Ρυθμίσεις), κάντε κλικ στο **Advanced Web Page** (Ιστοσελίδα για προχωρημένους).

Για **Macintosh**:

- Στην κύρια προβολή, κάντε κλικ στο **Settings** (Ρυθμίσεις).
- Στην προβολή **Advanced** (Για προχωρημένους), κάντε κλικ, στο **Central Axis Administration** (Διαχείριση του Central Axis).

Ανοίγει το **Maxtor Central Axis Main Menu** (Κύριο μενού του Maxtor Central Axis) για την ιστοσελίδα διαχείρισης:



Σχήμα 1: Κύριο μενού διαχείρισης του Maxtor Central Axis

Μπορείτε να προσπέλασετε τις δυνατότητες του Central Axis κάνοντας κλικ είτε στον σύνδεσμο της δυνατότητας στο Main Menu (Κύριο μενού) είτε στο εικονίδιο της δυνατότητας που βρίσκεται στο επάνω μέρος της ιστοσελίδας διαχείρισης του Central Axis.

Σημείωση: Δεν μπορείτε να χρησιμοποιήσετε το κουμπί **Back** (Πίσω) στο πρόγραμμα περιήγησής σας για να επιστρέψετε σε προηγούμενη ιστοσελίδα διαχείρισης του Central Axis. Πρέπει να κάνετε κλικ στο εικονίδιο της δυνατότητας για να επιστρέψετε σε προηγούμενη σελίδα.

Ρύθμιση του Central Axis

Χρησιμοποιήστε τις σελίδες **Setup** (Ρύθμιση) στον ιστότοπο διαχείρισης του Central Axis για την αρχική ρύθμιση παραμέτρων του Central Axis σας:

- Επιλέξτε τη γλώσσα προς χρήση στις ιστοσελίδες διαχείρισης
- Ορίστε την ημερομηνία και την ώρα ή ενεργοποιήστε και ρυθμίστε τις παραμέτρους ενός Πρωτοκόλλου δικτυακού χρόνου.
- Ονομάστε το Central Axis και αντιστοιχίστε το με μια ομάδα εργασίας.
- Δημιουργήστε έναν κωδικό πρόσβασης διαχειριστή για να διασφαλίσετε τη διαχειριστική λειτουργικότητα του Central Axis

Για να ρυθμίσετε το Central Axis:

Βήμα 1: Κάντε κλικ στο **Setup** (Ρύθμιση) στο **Main Menu** (Κύριο μενού) ή κάντε κλικ στο εικονίδιο **Setup** (Ρύθμιση) στο επάνω μέρος της ιστοσελίδας διαχείρισης του Central Axis.

Ανοίγει το παράθυρο **Setup** (Ρύθμιση) **Step 1** (Βήμα 1):



Σχήμα 2: Ρύθμιση Βήμα 1

Βήμα 2: Εισαγάγετε τη γλώσσα σας.

Βήμα 3: Ορίστε την ημερομηνία και την ώρα ή ενεργοποιήστε το Πρωτόκολλο δικτυακού χρόνου.

- **Network Time Protocol** (Πρωτόκολλο δικτυακού χρόνου): Επιτρέπει στο Central Axis να ορίζει αυτόματα την ώρα και την ημερομηνία μέσω ενός διακομιστή ώρας στο διαδίκτυο. Από προεπιλογή, αυτή η λειτουργία είναι απενεργοποιημένη. Αυτή η λειτουργία μπορεί να χρησιμοποιηθεί μόνο εάν το Central Axis είναι συνδεδεμένο στο διαδίκτυο.

Εάν ενεργοποιήσετε το **Network Time Protocol** (Πρωτόκολλο δικτυακού χρόνου - NTP), η σελίδα ανανεώνεται ώστε να ορίσετε έναν προεπιλεγμένο διακομιστή NTP και να εισαγάγετε το όνομα του διακομιστή NTP:



Σχήμα 3: Ρύθμιση Βήμα 1 - Διακομιστής NTP

Βήμα 4: Επιλέξτε το Time Zone (Ζώνη ώρας) σας και κάντε κλικ στο **Next** (Επόμενο).

Ανοίγει το παράθυρο **Setup** (Ρύθμιση) **Step 2** (Βήμα 1):



Σχήμα 4: Ρύθμιση Βήμα 2

Βήμα 5: Ονομάστε το Central Axis και αντιστοιχίστε το με μια ομάδα εργασίας.

- **Central Axis Workgroup** (Ομάδα εργασίας Central Axis): Ο τομέας στον οποίο ανήκει το Central Axis σας

Σημείωση: Δημιουργείται αυτομάτως ένας λογαριασμός διαχειριστή όταν εγκαθίσταται το λογισμικό του Central Axis. Το όνομα χρήστη για τον λογαριασμό διαχειριστή για το Central Axis είναι **admin**. Αυτό το όνομα χρήστη έχει ήδη εισαχθεί για εσάς και δεν είναι δυνατόν να τροποποιηθεί. Ο λογαριασμός διαχειριστή είναι ο μόνος λογαριασμός που σας επιτρέπει την είσοδο στην ιστοσελίδα διαχείρισης της εφαρμογής Central Axis.

Βήμα 6: Αποφασίστε εάν επιθυμείτε να ορίσετε κωδικό πρόσβασης για τον λογαριασμό διαχειριστή.

Σημείωση: Σας συνιστούμε να ορίσετε έναν κωδικό πρόσβασης διαχειριστή για να αποτρέψετε την περίπτωση κάποιος χρήστης με πρόσβαση στο τοπικό δίκτυο να ορίσει ακούσια έναν κωδικό πρόσβασης και να αποκλείσει έτσι την πρόσβαση του διαχειριστή.

Εάν επιλέξετε **Yes** (Ναι), η σελίδα επεκτείνεται ώστε να ορίσετε έναν κωδικό πρόσβασης διαχειριστή:

Maxtor

Win Menu Setup Account Management Shared Folder Management Shared Folder Backup Advanced Features System Status

Setup (Step 2 of 3)

Central Axis Name:
(Valid characters: A-Z, a-z, 0-9)

Central Axis WorkGroup Name:
(Valid characters: A-Z, a-z, 0-9)

Do you want to set a password for the administrator account?

☒ Yes
☐ No

Administrator Password:
(min 8 chars)

Re-type password:
(min 8 chars)

[Help](#) | [Maxtor Support](#) | [Registration](#) | [Contact Us](#) 3.4.37

Σχήμα 5: Ρύθμιση Βήμα 2 - Κωδικός πρόσβασης διαχειριστή

Βήμα 7: Πληκτρολογήστε τον νέο κωδικό πρόσβασης και επαναλάβετε την ενέργεια και στη συνέχεια κάντε κλικ στο κουμπί **Next** (Επόμενο).

Ανοίγει το παράθυρο **Setup** (Ρύθμιση) **Step 3** (Βήμα 1):

Maxtor

Win Menu Setup Account Management Shared Folder Management Shared Folder Backup Advanced Features System Status

Setup (Step 3 of 3)

Set Web Access preferences:

☒ Enable
☐ Disable

Enter email address to receive system update and disk configuration error notifications (Optional):

(Email cannot be sent if this Central Axis can't communicate with [globalaccess.seagate.com](#))

[Help](#) | [Maxtor Support](#) | [Registration](#) | [Contact Us](#) 3.4.39

Σχήμα 6: Ρύθμιση Βήμα 3

Βήμα 8: Επιλέξτε εάν επιθυμείτε να ενεργοποιήσετε τη Διαδικτυακή πρόσβαση

- **Web Access** (Διαδικτυακή πρόσβαση): Σας επιτρέπει την απομακρυσμένη πρόσβαση και την εργασία με αρχεία που είναι αποθηκευμένα στο Central Axis σας από οποιονδήποτε υπολογιστή με σύνδεση στο διαδίκτυο και την κοινή χρήση αρχείων με οποιονδήποτε διαθέτει σύνδεση στο διαδίκτυο.

Βήμα 9: Εάν θέλετε, μπορείτε να εισαγάγετε μια διεύθυνση ηλεκτρονικού ταχυδρομείου για αυτόματη λήψη ειδοποιήσεων ενημέρωσης συστήματος και σφαλμάτων ρυθμίσεων παραμέτρων μονάδας δίσκου (συνιστάται).

Σημείωση: Για να λάβετε αυτές τις ειδοποιήσεις, πρέπει να είναι δυνατή η επικοινωνία του Central Axis με το globalaccess.seagate.com.

Βήμα 10: Κάντε κλικ στο **Next** (Επόμενο).

Ένα μήνυμα επιβεβαιώνει την επιτυχή ρύθμιση του Central Axis σας και παρέχει μια σύνοψη των ρυθμίσεών σας.



Σχήμα 7: Επιβεβαίωση ρύθμισης

Βήμα 11: Εκτυπώστε ή σημειώστε τις πληροφορίες της ρύθμισής σας για μελλοντική αναφορά.

Βήμα 12: Κάντε κλικ στο κουμπί **OK** για να επιστρέψετε στο **Main Menu** (Κύριο μενού).

Διαχείριση λογαριασμών χρηστών του Central Axis

Χρησιμοποιήστε τη σελίδα **Account Management** (Διαχείριση λογαριασμού) στην ιστοσελίδα διαχείρισης του Central Axis για να διαχειριστείτε τον τρόπο με τον οποίο οι χρήστες προσπελαίνουν και αποθηκεύουν πληροφορίες στο Central Axis σας.

- Δημιουργία νέων λογαριασμών χρηστών
- Τροποποίηση των ρυθμίσεων λογαριασμού και των προνομίων κοινής χρήσης
- Διαγραφή λογαριασμών χρηστών

Δημιουργία νέου λογαριασμού χρήστη

Μπορείτε να δημιουργήσετε έναν νέο λογαριασμό χρήστη εδώ στην ιστοσελίδα διαχείρισης του Central Axis ή στην εφαρμογή επιφάνειας εργασίας σας Central Axis. Για οδηγίες σχετικά με την προσθήκη νέου λογαριασμού χρήστη από την εφαρμογή επιφάνειας εργασίας, ανατρέξτε στον *Οδηγό χρήσης του Maxtor Central Axis για Windows* ή στον *Οδηγό χρήσης του Maxtor Central Axis για Macintosh*.

Σημείωση: Όταν δημιουργείτε έναν νέο λογαριασμό χρήστη στην ιστοσελίδα διαχείρισης και όχι μέσω της εφαρμογής επιφάνειας εργασίας Macintosh ή Windows, δεν δημιουργείται αυτομάτως ένας κοινόχρηστος φάκελος για τον νέο λογαριασμό. Πρέπει να δημιουργήσετε οι ίδιοι τον φάκελο. Για οδηγίες σχετικά με το πώς μπορείτε να το κάνετε αυτό, ανατρέξτε στην ενότητα **Shared Folder Management** (Διαχείριση κοινόχρηστων φακέλων).

Σημείωση: Όταν οι εφαρμογές επιφάνειας εργασίας Macintosh και Windows αναφέρονται σε έναν **λογαριασμό χρήστη**, στην ουσία εννοείται ένας **κοινόχρηστος φάκελος**. Συνεπώς, όταν επιλέγετε έναν λογαριασμό χρήστη προς σύνδεση από τη λίστα που εμφανίζεται στην εφαρμογή επιφάνειας εργασίας, στην ουσία επιλέγετε από μια λίστα κοινόχρηστων φακέλων, και όχι από μια λίστα λογαριασμών χρηστών.

Μπορείτε να προσθέσετε Central Axis όσους λογαριασμούς χρηστών επιθυμείτε και να ελέγχετε τον βαθμό πρόσβασης που έχει κάθε χρήστης στις πληροφορίες που είναι αποθηκευμένες στο Central Axis.

Για να δημιουργήσετε έναν νέο λογαριασμό χρήστη:

Βήμα 1: Κάντε κλικ στο **Account Management** (Διαχείριση λογαριασμού) στο **Main Menu** (Κύριο μενού) ή κάντε κλικ στο εικονίδιο **Account Management** (Διαχείριση λογαριασμού) στο επάνω μέρος της ιστοσελίδας διαχείρισης του Central Axis.

Ανοίγει η σελίδα **Account Management** (Διαχείριση λογαριασμού):



Σχήμα 8: Διαχείριση λογαριασμού

Βήμα 2: Κάντε κλικ στο **Create New User Account** (Δημιουργία νέου λογαριασμού χρήστη).

Ανοίγει η σελίδα **Create New User Account** (Δημιουργία νέου λογαριασμού χρήστη):



Σχήμα 9: Δημιουργία νέου λογαριασμού χρήστη

Βήμα 3: Εισαγάγετε ένα όνομα χρήστη που περιέχει έως 32 αλφαριθμητικούς χαρακτήρες.

Βήμα 4: Πληκτρολογήστε έναν κωδικό πρόσβασης και επαναλάβετε την ενέργεια αυτή.

Βήμα 5: Κάντε κλικ στο **Next** (Επόμενο).

Ανοίγει η σελίδα **Set Access Privileges** (Ορισμός προνομίων πρόσβασης):



Σχήμα 10: Ορισμός προνομίων πρόσβασης

Βήμα 6: Επιλέξτε τους φακέλους στους οποίους επιθυμείτε να έχει πρόσβαση αυτός ο χρήστης και τον βαθμό πρόσβασής του. Εξ ορισμού, ένας νέος χρήστης έχει πλήρη πρόσβαση σε όλους τους δημόσιους κοινόχρηστους φακέλους στο Central Axis αλλά καμία πρόσβαση σε ιδιωτικούς φακέλους.

Σημείωση: Οι χρήστες χωρίς πλήρη πρόσβαση σε έναν φάκελο δεν έχουν δικαίωμα απομακρυσμένης πρόσβασης στον φάκελο αυτό μέσω του Global Access.

Βήμα 7: Κάντε κλικ στο **Next** (Επόμενο).

Η σελίδα **User Account Created Successfully** (Ο λογαριασμός χρήστη δημιουργήθηκε επιτυχώς) επιβεβαιώνει ότι ο νέος λογαριασμός χρήστη είναι έτοιμος προς χρήση:

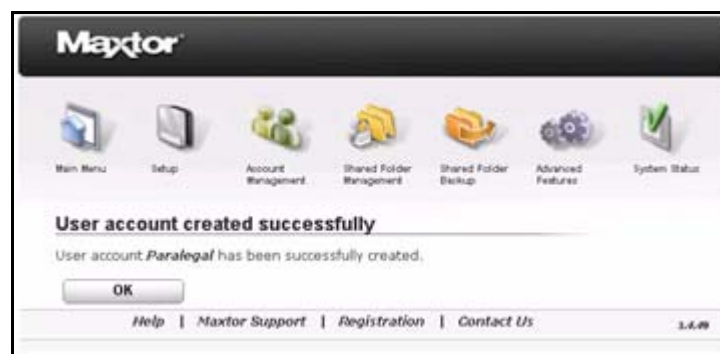

Σχήμα 11: Ο λογαριασμός χρήστη δημιουργήθηκε επιτυχώς

Βήμα 8: Κάντε κλικ στο κουμπί **OK** για να επιστρέψετε στη σελίδα **Account Management** (Διαχείριση λογαριασμού).

Τροποποίηση ρυθμίσεων λογαριασμού και προνομίων κοινής χρήσης

Μπορείτε να τροποποιήσετε τα προνόμια πρόσβασης σε φακέλους ή να αλλάξετε τον κωδικό πρόσβασης χρήστη για έναν ιδιωτικό φάκελο λογαριασμού χρήστη. Δεν μπορείτε να κάνετε και τις δύο τροποποιήσεις ταυτόχρονα. Πρέπει να αλλάξετε ή τα προνόμια πρόσβασης ή τον κωδικό πρόσβασης και στη συνέχεια να επιστρέψετε στη σελίδα **Modify Account Settings** (Τροποποίηση ρυθμίσεων λογαριασμού) ξανά για να κάνετε την άλλη αλλαγή.

Για να αλλάξετε τις ρυθμίσεις λογαριασμού και τα προνόμια χρηστών:

Βήμα 1: Στη σελίδα **Account Management** (Διαχείριση λογαριασμού), κάντε κλικ στο **Modify Account Settings and User Privileges** (Τροποποίηση ρυθμίσεων λογαριασμού και προνομίων χρηστών).

Ανοίγει η σελίδα **Modify Account Settings** (Τροποποίηση ρυθμίσεων λογαριασμού):



Σχήμα 12: Τροποποίηση ρυθμίσεων λογαριασμού

Βήμα 2: Για να αλλάξετε τα προνόμια πρόσβασης σε φακέλους για έναν λογαριασμό χρήστη, κάντε κλικ στο **Modify** (Τροποποίηση) που βρίσκεται δίπλα στον εν λόγω λογαριασμό.

Ανοίγει η σελίδα **Set Access Privileges** (Ορισμός προνομίων πρόσβασης):

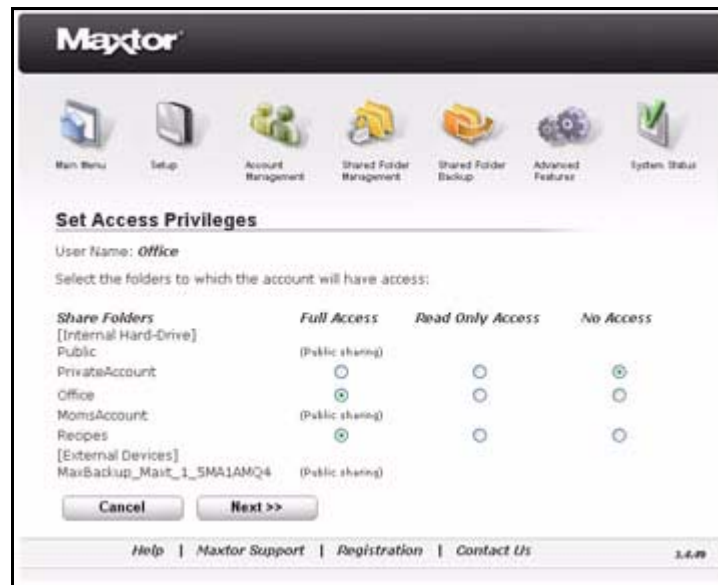

Σχήμα 13: Ορισμός προνομίων πρόσβασης

Βήμα 3: Πραγματοποιήστε τις αλλαγές που θέλετε και κάντε κλικ στο κουμπί **Next** (Επόμενο).

Ένα μήνυμα επιβεβαιώνει την αλλαγή στα προνόμια πρόσβασης σε φακέλους:



Σχήμα 14: Τα προνόμια πρόσβασης τροποποιήθηκαν

Βήμα 4: Για να αλλάξετε τον κωδικό πρόσβασης χρήστη για έναν φάκελο περιορισμένης πρόσβασης, κάντε κλικ στο **Change** (Αλλαγή) που βρίσκεται δίπλα στον εν λόγω λογαριασμό.

Βήμα 5: Ανοίγει η σελίδα **Change User Password** (Αλλαγή κωδικού πρόσβασης χρήστη):



Σχήμα 15: Αλλαγή κωδικού πρόσβασης χρήστη

Βήμα 6: Πληκτρολογήστε τον νέο κωδικό πρόσβασης και επαναλάβετε την ενέργεια αυτή και στη συνέχεια κάντε κλικ στο **Next** (Επόμενο).

Ένα μήνυμα επιβεβαιώνει την αλλαγή του κωδικού πρόσβασης για τον εν λόγω λογαριασμό χρήστη:

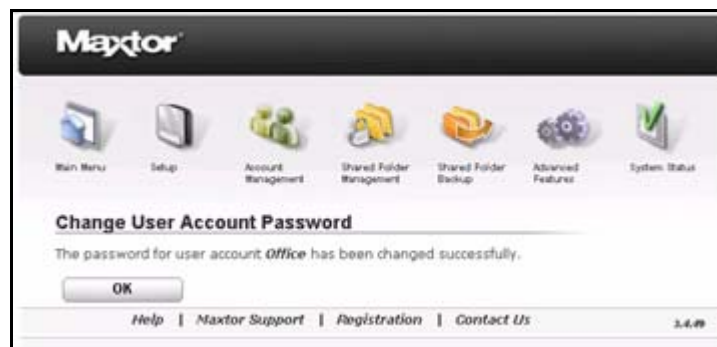

Σχήμα 16: Ο κωδικός πρόσβασης χρήστη τροποποιήθηκε

Βήμα 7: Κάντε κλικ στο κουμπί **OK** για να επιστρέψετε στη σελίδα **Account Management** (Διαχείριση λογαριασμού).

Διαγραφή λογαριασμών χρηστών

Η διαγραφή ενός λογαριασμού χρήστη δεν επιφέρει τη διαγραφή οποιουδήποτε φακέλου που σχετίζεται με τον λογαριασμό αυτό.

Για να διαγράψετε έναν λογαριασμό χρήστη:

Βήμα 1: Στη σελίδα **Account Management** (Διαχείριση λογαριασμού), κάντε κλικ στο **Delete User Account** (Διαγραφή λογαριασμού χρήστη).

Ανοίγει η σελίδα **Delete User Account** (Διαγραφή λογαριασμού χρήστη):



Σχήμα 17: Διαγραφή λογαριασμού χρήστη

Βήμα 2: Κάντε κλικ στο **Delete** (Διαγραφή) που βρίσκεται δίπλα από τον λογαριασμό προς διαγραφή.

Θα σας ζητηθεί να επιβεβαιώσετε τη διαγραφή του λογαριασμού χρήστη:



Σχήμα 18: Επιβεβαίωση διαγραφής λογαριασμού χρήστη

Βήμα 3: Κάντε κλικ στο **Yes** (Ναι) για να προχωρήσετε στη διαγραφή.

Ένα μήνυμα επιβεβαιώνει τη διαγραφή του λογαριασμού χρήστη:



Σχήμα 19: Ο λογαριασμός χρήστη διεγράφη

Βήμα 4: Κάντε κλικ στο κουμπί **OK** για να επιστρέψετε στη σελίδα **Account Management** (Διαχείριση λογαριασμού).

Διαχείριση κοινόχρηστων φακέλων

Χρησιμοποιήστε τη σελίδα **Shared Folder Management** (Διαχείριση κοινόχρηστων φακέλων) στην ιστοσελίδα διαχείρισης του Central Axis για να διαχειριστείτε τους κοινόχρηστους φακέλους που είναι αποθηκευμένοι στο Central Axis σας:

- Δημιουργία νέου κοινόχρηστου φακέλου
- Τροποποίηση προνομίων κοινόχρηστων φακέλων
- Διαγραφή, αναστολή ή επανενεργοποίηση κοινόχρηστων φακέλων
- Διαχείριση ψηφιακού περιεχομένου

Δημιουργία νέου Κοινόχρηστου φακέλου

Σημείωση: Όταν δημιουργείτε έναν νέο λογαριασμό χρήστη στην ιστοσελίδα διαχείρισης και όχι μέσω της εφαρμογής επιφάνειας εργασίας Macintosh ή Windows, δεν δημιουργείται αυτομάτως ένας κοινόχρηστος φάκελος για τον νέο λογαριασμό. Πρέπει να δημιουργήσετε οι ίδιοι τον φάκελο. Για οδηγίες σχετικά με το πώς μπορείτε να το κάνετε αυτό, ανατρέξτε στην ενότητα **Shared Folder Management** (Διαχείριση κοινόχρηστων φακέλων).

Σημείωση: Όταν οι εφαρμογές επιφάνειας εργασίας Macintosh και Windows αναφέρονται σε έναν **λογαριασμό χρήστη**, στην ουσία εννοείται ένας **κοινόχρηστος φάκελος**. Συνεπώς, όταν επιλέγετε έναν λογαριασμό χρήστη προς σύνδεση από τη λίστα που εμφανίζεται στην εφαρμογή επιφάνειας εργασίας, στην ουσία επιλέγετε από μια λίστα κοινόχρηστων φακέλων, και όχι από μια λίστα λογαριασμών χρηστών.

Ένας κοινόχρηστος φάκελος μπορεί να προσπελαστεί από όλους τους χρήστες ή η πρόσβαση σε αυτόν να περιορίζεται μόνο στους χρήστες που καθορίζετε:

- **Public Access** (Δημόσια πρόσβαση): Όλοι οι χρήστες του Central Axis σας μπορούν να πραγματοποιήσουν ανάγνωση και εγγραφή στον κοινόχρηστο φάκελο.
- **Limited Access** (Περιορισμένη πρόσβαση): Εσείς ορίζετε ένα συγκεκριμένο σετ προνομίων πρόσβασης για να ελέγχετε ποιος μπορεί να έχει πρόσβαση στον φάκελο και πώς μπορεί να εργαστεί στα αρχεία που είναι αποθηκευμένα σε αυτόν.

Για τη δημιουργία ενός κοινόχρηστου φακέλου:

Βήμα 1: Κάντε κλικ στο **Shared Folder Management** (Διαχείριση κοινόχρηστων φακέλων) στο **Main Menu** (Κύριο μενού) ή κάντε κλικ στο εικονίδιο **Shared Folder Management** (Διαχείριση κοινόχρηστων φακέλων) στο επάνω μέρος της ιστοσελίδας διαχείρισης του Central Axis.

Ανοίγει η σελίδα **Shared Folder Management** (Διαχείριση κοινόχρηστων φακέλων):



Σχήμα 20: Διαχείριση κοινόχρηστων φακέλων

Βήμα 2: Κάντε κλικ στο **Create New Shared Folder** (Δημιουργία νέου κοινόχρηστου φακέλου).

Ανοίγει η σελίδα **Create Shared Folder** (Δημιουργία κοινόχρηστου φακέλου):



Σχήμα 21: Δημιουργία κοινόχρηστου φακέλου

Βήμα 3: Εισαγάγετε ένα όνομα για τον νέο φάκελο.

Σημείωση: Το όνομα μπορεί να περιέχει έως και 32 χαρακτήρες.

Βήμα 4: Ορισμός προνομίων πρόσβασης:

- Επιλέξτε **Public shared folder** (Δημόσιος κοινόχρηστος φάκελος) για να επιτρέψετε την πρόσβαση σε όλους.
- Επιλέξτε **Define shared folder access** (Καθορισμός πρόσβασης κοινόχρηστου φακέλου) για να ελέγξετε την πρόσβαση των χρηστών στον συγκεκριμένο φάκελο.

Βήμα 5: Κάντε κλικ στο **Next** (Επόμενο).

Εάν επιλέξατε **Define shared folder access** (Καθορισμός πρόσβασης κοινόχρηστου φακέλου), ανοίγει η σελίδα **Set User Access Privileges** (Ορισμός προνομίων πρόσβασης χρηστών):



Σχήμα 22: Ορισμός προνομίων πρόσβασης χρηστών

Καταγράφονται οι λογαριασμοί χρηστών του Central Axis σας.

Βήμα 6: Ορίστε τον βαθμό πρόσβασης στον συγκεκριμένο φάκελο που θέλετε να εκχωρήσετε σε κάθε χρήστη και στη συνέχεια κάντε κλικ στο **Next** (Επόμενο).

Ένα μήνυμα επιβεβαιώνει την επιτυχή δημιουργία του κοινόχρηστου φακέλου:



Σχήμα 23: Ο κοινόχρηστος φάκελος δημιουργήθηκε

Βήμα 7: Κάντε κλικ στο **OK** για να επιστρέψετε στη σελίδα **Shared Folder Management** (Διαχείριση κοινόχρηστων φακέλων).

Τροποποίηση προνομίων πρόσβασης σε κοινόχρηστους φακέλους

Ένας κοινόχρηστος φάκελος μπορεί να προσπελαστεί από όλους τους χρήστες ή η πρόσβαση σε αυτόν να περιορίζεται μόνο στους χρήστες που καθορίζετε:

- **Public Access** (Δημόσια πρόσβαση): Όλοι οι χρήστες του Central Axis σας μπορούν να πραγματοποιήσουν ανάγνωση και εγγραφή στον κοινόχρηστο φάκελο.
- **Limited Access** (Περιορισμένη πρόσβαση): Εσείς ορίζετε ένα συγκεκριμένο σετ προνομίων πρόσβασης για να ελέγχετε ποιος μπορεί να έχει πρόσβαση στον φάκελο και πώς μπορεί να εργαστεί στα αρχεία που είναι αποθηκευμένα σε αυτόν.

Για αλλαγή των προνομίων πρόσβασης σε κοινόχρηστους φακέλους:

Βήμα 1: Στη σελίδα **Shared Folder Management** (Διαχείριση κοινόχρηστων φακέλων), κάντε κλικ στο **Modify Shared Folder Access Privileges** (Τροποποίηση προνομίων πρόσβασης σε κοινόχρηστους φακέλους).

Ανοίγει η σελίδα **Modify Shared Folder Access Privileges**
(Τροποποίηση προνομίων πρόσβασης σε κοινόχρηστους φακέλους):

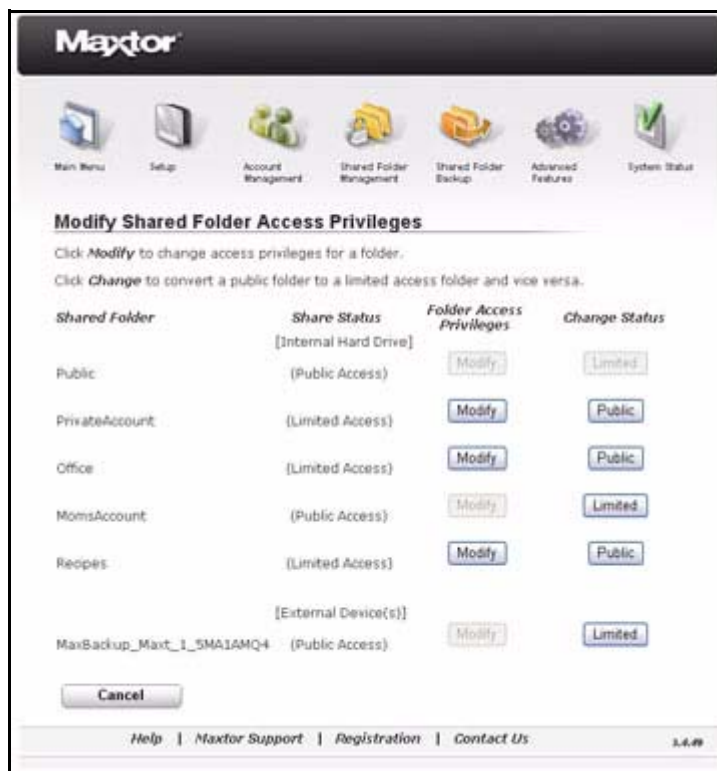

Σχήμα 24: Τροποποίηση προνομίων πρόσβασης σε κοινόχρηστους φακέλους I

Βήμα 2: Κάντε κλικ στο **Modify** (Τροποποίηση) δίπλα στον κοινόχρηστο φάκελο που πρόκειται να τροποποιηθεί.

Ανοίγει μια δεύτερη σελίδα **Modify Shared Folder Access Privileges**
(Τροποποίηση προνομίων πρόσβασης σε κοινόχρηστους φακέλους):



Σχήμα 25: Τροποποίηση προνομίων πρόσβασης σε κοινόχρηστους φακέλους II

Βήμα 3: Τροποποιήστε τα προνόμια κοινής χρήσης επιλέγοντας την κατάλληλη πρόσβαση για κάθε χρήστη:

- **Full Access** (Πλήρης πρόσβαση): Ο χρήστης μπορεί να προχωρήσει σε ανάγνωση των αρχείων που έχουν αποθηκευτεί στον φάκελο και σε προσθήκη νέων αρχείων σε αυτόν.
- **Read Only Access** (Πρόσβαση μόνο για ανάγνωση): Ο χρήστης μπορεί να προχωρήσει σε ανάγνωση των αρχείων που έχουν αποθηκευτεί στον φάκελο αλλά δεν μπορεί να προσθέσει νέα αρχεία.
- **No Access** (Καμία πρόσβαση): Ο χρήστης δεν μπορεί να προσπελάσει τον φάκελο.

Βήμα 4: Κάντε κλικ στο **Next** (Επόμενο).

Ένα μήνυμα επιβεβαιώνει ότι τα προνόμια πρόσβασης τροποποιήθηκαν επιτυχώς:



Σχήμα 26: Επιβεβαίωση τροποποίησης πρόσβασης σε κοινόχρηστους φακέλους

Βήμα 5: Κάντε κλικ στο **OK** για να επιστρέψετε στη σελίδα **Shared Folder Management** (Διαχείριση κοινόχρηστου φακέλου).

Διαγραφή, αναστολή ή επανενεργοποίηση κοινόχρηστων φακέλων

Μπορείτε να διαχειριστείτε περαιτέρω την πρόσβαση σε κοινόχρηστους φακέλους διαγράφοντας κοινόχρηστους φακέλους ή αναστέλλοντας ή επανενεργοποιώντας την πρόσβαση σε κοινόχρηστους φακέλους.

Για τη διαγραφή, αναστολή ή επανενεργοποίηση κοινόχρηστων φακέλων:

Βήμα 1: Στη σελίδα **Shared Folder Management** (Διαχείριση κοινόχρηστων φακέλων), κάντε κλικ στο **Delete, Suspend, or Reactivate Shared Folders** (Διαγραφή, αναστολή ή επανενεργοποίηση κοινόχρηστων φακέλων).

Ανοίγει η σελίδα **Modify Shared Folder Status** (Επιβεβαίωση κατάστασης κοινόχρηστων φακέλων):



Σχήμα 27: Επιβεβαίωση κατάστασης κοινόχρηστων φακέλων

Βήμα 2: Κάντε κλικ στο κατάλληλο κουμπί δίπλα στον κοινόχρηστο φάκελο την πρόσβαση στον οποίο θέλετε να τροποποιήσετε.

Δεν ζητείται επιβεβαίωση εάν αναστέλλετε ή επανενεργοποιείτε την πρόσβαση στον φάκελο. Ωστόσο, εάν διαγράψετε έναν φάκελο, λαμβάνετε προειδοποίηση σχετικά με το ότι η διαγραφή του φακέλου διαγράφει επίσης τα αρχεία που είναι αποθηκευμένα σε αυτό και σας ζητείται να επιβεβαιώσετε τη διαγραφή:



Σχήμα 28: Επιβεβαίωση διαγραφής κοινόχρηστου φακέλου

Βήμα 3: Κάντε κλικ στο **Yes** (Ναι).

Ένα μήνυμα επιβεβαιώνει τη διαγραφή, αναστολή ή επανενεργοποίηση του κοινόχρηστου φακέλου:



Σχήμα 29: Επιβεβαίωση διαγραφής κοινόχρηστου φακέλου



Σχήμα 30: Επιβεβαίωση αναστολής πρόσβασης σε κοινόχρηστο φάκελο

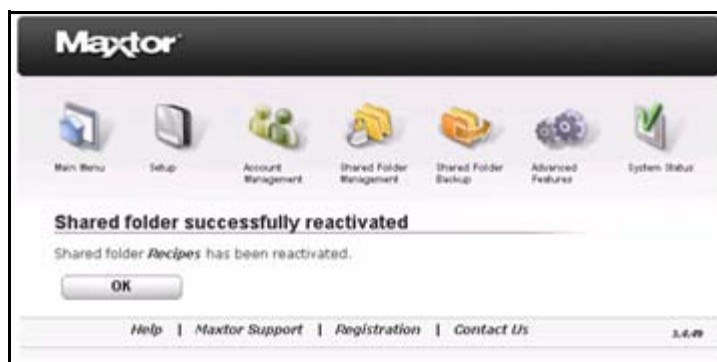

Σχήμα 31: *Επιβεβαίωση επανενεργοποίησης πρόσβασης σε κοινόχρηστο φάκελο*

Βήμα 4: Κάντε κλικ στο **OK** για να επιστρέψετε στη σελίδα **Shared Folder Management** (Διαχείριση κοινόχρηστου φακέλου).

Διαχείριση ψηφιακού περιεχομένου

Ο διακομιστής μέσω των σάς επιτρέπει να χρησιμοποιείτε το Central Axis σας με οποιαδήποτε συσκευή αναπαραγωγής ήχου/εικόνας που διαθέτει UPnP για την προβολή ψηφιακών φωτογραφιών και την αναπαραγωγή μουσικής και βίντεο σε δικτυωμένα συστήματα οικιακής διασκέδασης. Μπορείτε να εξαγάγετε τις αγαπημένες σας λίστες αναπαραγωγής μουσικής και βίντεο.

Ο διακομιστής μέσω των αναγνωρίζει αρχεία που βρίσκονται στους φακέλους *Οι φωτογραφίες μας*, *Η μουσική μας*, *Οι ταινίες μας*, *Οι φωτογραφίες μου*, *Η μουσική μου*, *Οι ταινίες μου*, και *Τα πολυμέσα μου*.

Ενεργοποίηση και απενεργοποίηση του Διακομιστή μέσω των

Για την ενεργοποίηση ή την απενεργοποίηση του Διακομιστή μέσω των:

Βήμα 1: Στη σελίδα **Shared Folder Management** (Διαχείριση κοινόχρηστων φακέλων), κάντε κλικ στο **Manage Digital Content** (Διαχείριση ψηφιακού περιεχομένου).

Ανοίγει η σελίδα **Manage Digital Content** (Διαχείριση ψηφιακού περιεχομένου):



Σχήμα 32: Διαχείριση ψηφιακού περιεχομένου

Βήμα 2: Επιλέξτε εάν επιθυμείτε την ενεργοποίηση ή απενεργοποίηση του Διακομιστή μέσων και κάντε κλικ στο **Next** (Επόμενο).

Εάν επιλέξετε **Enable Media Server** (Ενεργοποίηση του Διακομιστή μέσων), ανοίγει η σελίδα **Select Shared Folders** (Επιλογή κοινόχρηστων φακέλων):

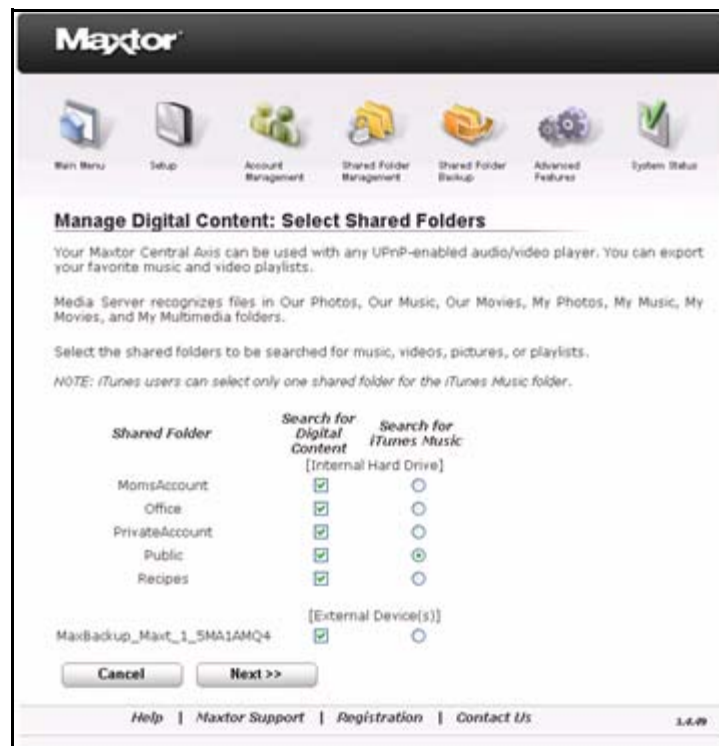

Σχήμα 33: Επιλογή κοινόχρηστων φακέλων

Βήμα 3: Επιλέξτε τους φακέλους στους οποίους επιθυμείτε να γίνει αναζήτηση για ψηφιακό περιεχόμενο και κάντε κλικ στο **Next** (Επόμενο).

Σημείωση: Ανατρέξτε στην ενότητα **Επιλογή κοινόχρηστων φακέλων** για διεξοδικές πληροφορίες ως προς της επιλογή αυτών των φακέλων.

Ανάλογα με την επιλογή που θα κάνετε, ένα μήνυμα επιβεβαιώνει ότι ο Διακομιστής μέσων είναι ενεργοποιημένος ή απενεργοποιημένος:

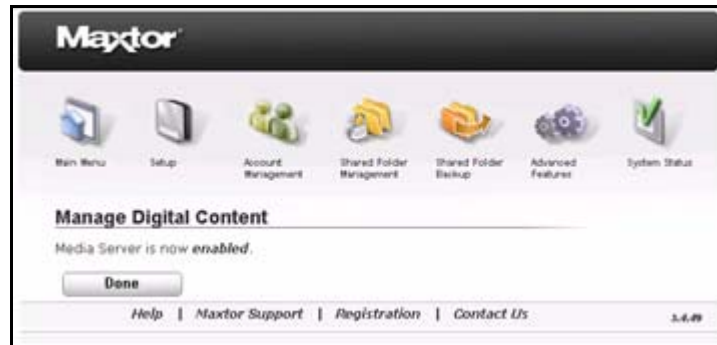

Σχήμα 34: Διαχείριση ψηφιακού περιεχομένου - Ο Διακομιστής μέσων είναι ενεργοποιημένος

Βήμα 4: Κάντε κλικ στο **Done** (Τέλος) για να επιστρέψετε στη σελίδα **Shared Folder Management** (Διαχείριση κοινόχρηστων φακέλων).

Χρήση της δυνατότητας Εκκαθάρισης

Όταν είναι απενεργοποιημένος ο Διακομιστής μέσων, η σελίδα **Manage Digital Content** (Διαχείριση ψηφιακού περιεχομένου) εμφανίζει ένα κουμπί **Clean Up** (Εκκαθάριση):



Σχήμα 35: Διαχείριση ψηφιακού περιεχομένου - Κουμπί Εκκαθάρισης

Το κουμπί **Clean Up** (Εκκαθάριση) λειτουργεί ανεξάρτητα από το αν υπάρχει κάποιο πρόβλημα στον διακομιστή μέσων, του οποίου η βάση δεδομένων ενδέχεται κατά περίπτωση να υποστεί αλλοίωση. Θα εντοπίσετε την αλλοίωση αυτή εάν προσθέσετε αρχεία μέσων και αυτά δεν εμφανιστούν στη διαφημιζόμενη λίστα αρχείων μέσων όπως αυτά αναγνωρίζονται από ένα σύστημα DMA που είναι συνδεδεμένο στο σύστημα οικιακής σας διασκέδασης.

Εάν εντοπίσετε τέτοια περίπτωση:

Βήμα 1: Στη σελίδα **Manage Digital Content** (Διαχείριση ψηφιακού περιεχομένου), κάντε κλικ στο **Clean Up** (Εκκαθάριση).

Ένα μήνυμα επιβεβαιώνει ότι ολοκληρώθηκε η εκκαθάριση της βάσης δεδομένων σας:

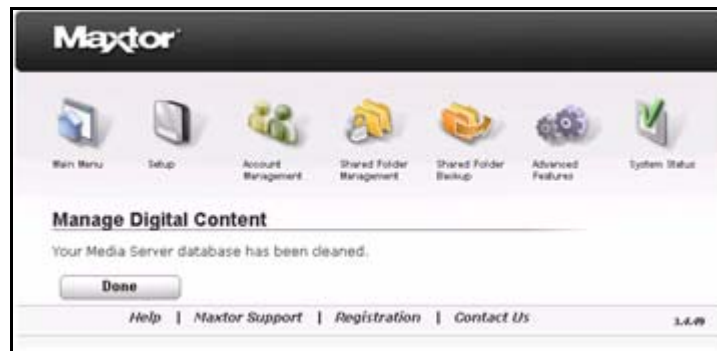

Σχήμα 36: Διαχείριση ψηφιακού περιεχομένου - Εκκαθάριση

Βήμα 2: Κάντε κλικ στο **Done** (Τέλος) για να επιστρέψετε στη σελίδα **Shared Folder Management** (Διαχείριση κοινόχρηστων φακέλων).

Χρήση της δυνατότητας Ανανέωσης

Όταν είναι ενεργοποιημένος ο Διακομιστής μέσω, η σελίδα **Manage Digital Content** (Διαχείριση ψηφιακού περιεχομένου) εμφανίζει ένα κουμπί **Refresh** (Ανανέωση):



Σχήμα 37: Διαχείριση ψηφιακού περιεχομένου - Κουμπί Ανανέωσης

Χρησιμοποιήστε τη δυνατότητα Ανανέωσης κατά την προσθήκη νέου ψηφιακού περιεχομένου σε φακέλους που είναι ήδη επιλεγμένοι προς αναζήτηση για μουσική, βίντεο, εικόνες και λίστες αναπαραγωγής. Όταν κάνετε κλικ στο **Refresh** (Ανανέωση), ο Διακομιστής μέσω ανανεώνει την αναζήτησή του σε αυτούς τους φακέλους και εντοπίζει το νέο ψηφιακό περιεχόμενο.

Για ανανέωση της αναζήτησης για ψηφιακό περιεχόμενο στους κοινόχρηστους φακέλους σας:

Βήμα 1: Στη σελίδα **Manage Digital Content** (Διαχείριση ψηφιακού περιεχομένου), κάντε κλικ στο **Refresh** (Ανανέωση).

Ένα μήνυμα επιβεβαιώνει ότι ολοκληρώθηκε η ανανέωση της βάσης δεδομένων σας:

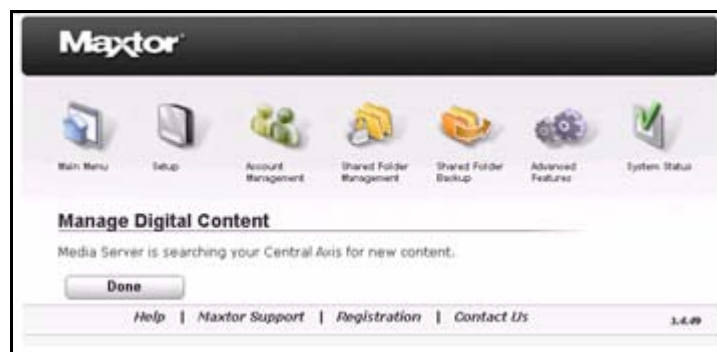

Σχήμα 38: Διαχείριση ψηφιακού περιεχομένου - Ανανέωση

Βήμα 2: Κάντε κλικ στο **Done** (Τέλος) για να επιστρέψετε στη σελίδα **Shared Folder Management** (Διαχείριση κοινόχρηστων φακέλων).

Επιλογή κοινόχρηστων φακέλων

Σας παρέχεται η δυνατότητα επιλογής κοινόχρηστων φακέλων στους οποίους θα εκτελείται αναζήτηση για μουσική, βίντεο, εικόνες και λίστες αναπαραγωγής κάθε φορά που ενεργοποιείτε τον Διακομιστή μέσων. Ο διακομιστής μέσων αναγνωρίζει αρχεία που βρίσκονται στους φακέλους *Οι φωτογραφίες μας*, *Η μουσική μας*, *Οι ταινίες μας*, *Οι φωτογραφίες μου*, *Η μουσική μου*, *Οι ταινίες μου*, και *Τα πολυμέσα μου* και πραγματοποιεί αναζήτηση σε εξωτερικές συσκευές που είναι συνδεδεμένες στο Central Axis σας καθώς και στο ίδιο το Central Axis.

Για να επιλέξετε τους κοινόχρηστους φακέλους στους οποίους θα εκτελείται αναζήτηση για μουσική, βίντεο, εικόνες και λίστες αναπαραγωγής:

Βήμα 1: Στη σελίδα **Manage Digital Content** (Διαχείριση ψηφιακού περιεχομένου), κάντε κλικ στο **Enable Media Server** (Ενεργοποίηση του Διακομιστή μέσων).

Βήμα 2: Κάντε κλικ στο **Next** (Επόμενο).

Ανοίγει η σελίδα **Select Shared Folders** (Επιλογή κοινόχρηστων φακέλων):

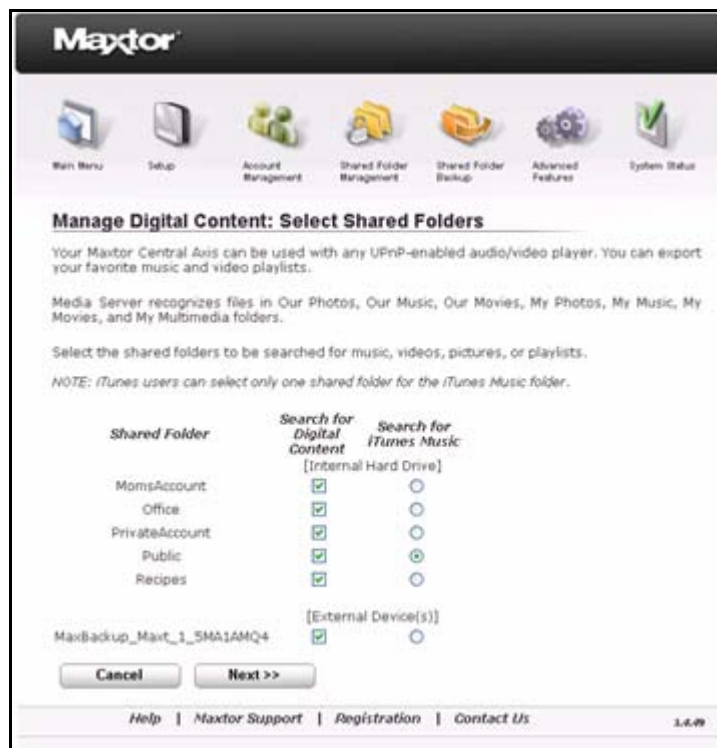

Σχήμα 39: Επιλογή κοινόχρηστων φακέλων

Βήμα 3: Επιλέξτε τους κοινόχρηστους φακέλους στους οποίους επιθυμείτε να γίνει αναζήτηση για ψηφιακό περιεχόμενο και μουσική iTunes.

Σημείωση: Οι χρήστες του iTunes μπορούν να επιλέξουν μόνο έναν κοινόχρηστο φάκελο για τον φάκελο Μουσική του iTunes.

Βήμα 4: Κάντε κλικ στο **Next** (Επόμενο).

Ένα μήνυμα επιβεβαιώνει ότι ο Διακομιστής μέσωσ έχει ενεργοποιηθεί:

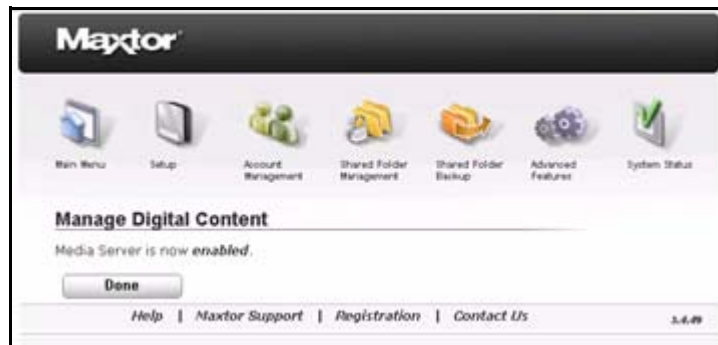

Σχήμα 40: Διαχείριση ψηφιακού περιεχομένου - Ενεργοποιημένος

Βήμα 5: Κάντε κλικ στο **Done** (Τέλος) για να επιστρέψετε στη σελίδα **Shared Folder Management** (Διαχείριση κοινόχρηστων φακέλων).

Δημιουργία αντιγράφων ασφαλείας κοινόχρηστων φακέλων

Για επιπρόσθετη ασφάλεια φακέλων, μπορείτε να δημιουργήσετε αντίγραφα ασφαλείας των κοινόχρηστων φακέλων που είναι αποθηκευμένοι στο Central Axis σας σε μια εξωτερική μονάδα δίσκου USB που είναι συνδεδεμένη στο Central Axis. Μπορείτε να δημιουργήσετε αρκετά σετ αντιγράφων ασφαλείας. Μπορείτε επίσης να αποθηκεύσετε εκδόσεις των αντιγράφων ασφαλείας φακέλων για έως και 12 μήνες και μπορείτε να επιλέξετε ποια έκδοση ενός φακέλου θέλετε να επαναφέρετε.

Χρησιμοποιήστε τις σελίδες **Shared Folder Backup** (Δημιουργία αντιγράφων ασφαλείας κοινόχρηστων φακέλων) στην ιστοσελίδα διαχείρισης του Central Axis για να δημιουργήσετε και να διαχειριστείτε τη δημιουργία αντιγράφων ασφαλείας κοινόχρηστων φακέλων:

- Δημιουργία σετ αντιγράφων ασφαλείας
- Διαγραφή σετ αντιγράφων ασφαλείας
- Άμεση δημιουργία αντιγράφων ασφαλείας φακέλων
- Αποθήκευση ιστορικών εκδόσεων των αντιγράφων ασφαλείας φακέλων
- Επαναφορά αντιγράφων ασφαλείας φακέλων

Χρήση εξωτερικών μονάδων δίσκου USB

Μπορείτε να δημιουργήσετε αντίγραφα ασφαλείας των κοινόχρηστων φακέλων που είναι αποθηκευμένοι στο Central Axis σας σε μια εξωτερική μονάδα δίσκου USB που είναι συνδεδεμένη στο Central Axis. Η εξωτερική μονάδα δίσκου πρέπει να είναι σωστά διαμορφωμένη. Εάν δεν είναι σωστά διαμορφωμένη, το λογισμικό συστήματος σας ενημερώνει και προσφέρεται να τη διαμορφώσει.

Σύνδεση εξωτερικής μονάδας δίσκου USB

Για να δημιουργήσετε αντίγραφα ασφαλείας των κοινόχρηστων φακέλων που είναι αποθηκευμένοι στο Central Axis σας, θα πρέπει να συνδέσετε μια εξωτερική μονάδα δίσκου USB σε αυτό.

Εάν η εξωτερική μονάδα δίσκου δεν είναι συνδεδεμένη, βλέπετε αυτό το μήνυμα όταν κάνετε κλικ στο **Shared Folder Backup** (Δημιουργία αντιγράφων ασφαλείας κοινόχρηστων φακέλων) στο **Main Menu** (Κύριο μενού) ή όταν κάνετε κλικ στο εικονίδιο **Shared Folder Backup** (Δημιουργία αντιγράφων ασφαλείας κοινόχρηστων φακέλων) στο επάνω μέρος της ιστοσελίδας διαχείρισης του Central Axis:

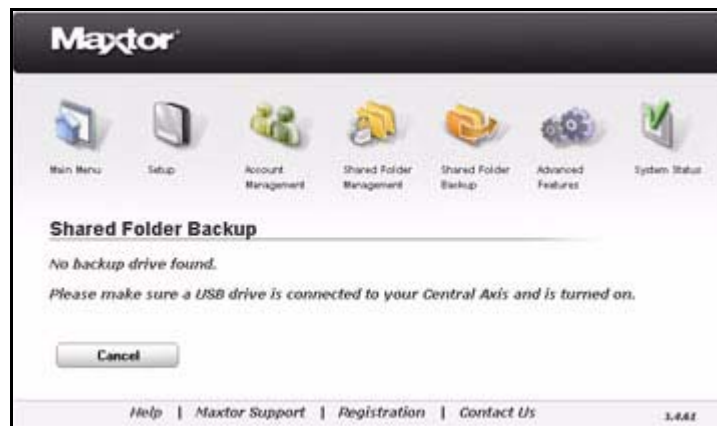

Σχήμα 41: Καμία μονάδα δίσκου δημιουργίας αντιγράφων ασφαλείας

- Συνδέστε μια εξωτερική μονάδα δίσκου USB σε μια από τις θύρες USB στο πίσω μέρος του Central Axis.

Διαμόρφωση εξωτερικής μονάδας δίσκου USB

Προτού μπορέσετε να δημιουργήσετε αντίγραφα ασφαλείας φακέλων που είναι αποθηκευμένοι στο Central Axis σε μια εξωτερική μονάδα δίσκου USB, η εξωτερική μονάδα δίσκου θα πρέπει να είναι σωστά διαμορφωμένη.

Εάν η μονάδα δίσκου δεν είναι σωστά διαμορφωμένη, βλέπετε αυτό το μήνυμα όταν κάνετε κλικ στο **Shared Folder Backup** (Δημιουργία αντιγράφων ασφαλείας κοινόχρηστων φακέλων) στο **Main Menu** (Κύριο μενού) ή όταν κάνετε κλικ στο εικονίδιο **Shared Folder Backup** (Δημιουργία αντιγράφων ασφαλείας κοινόχρηστων φακέλων) στο επάνω μέρος της ιστοσελίδας διαχείρισης του Central Axis:



Σχήμα 42: Η μονάδα δίσκου δημιουργίας αντιγράφων ασφαλείας δεν είναι σωστά διαμορφωμένη

Για διαμόρφωση της μονάδας δίσκου:

Βήμα 1: Κάντε κλικ στο **Yes** (Ναι).

Θα σας ζητηθεί να επιλέξετε τη μονάδα δίσκου προς διαμόρφωση:

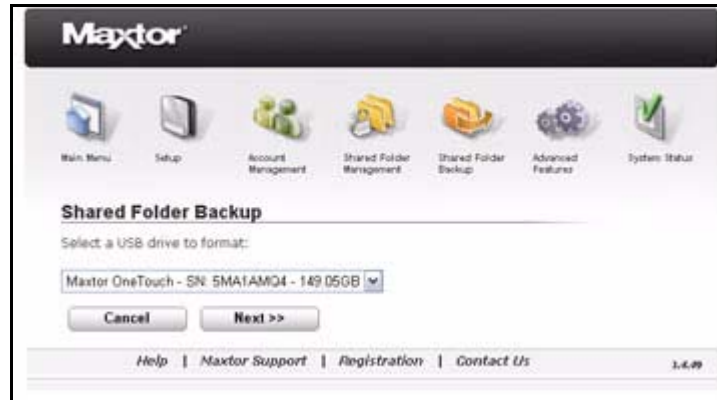

Σχήμα 43: Επιλογή μονάδας δίσκου προς διαμόρφωση

Βήμα 2: Επιλέξτε τη μονάδα δίσκου και κάντε κλικ στο **Next** (Επόμενο).

Μια προειδοποίηση εξηγεί ότι όλα τα δεδομένα που είναι προς το παρόν αποθηκευμένα στη μονάδα δίσκου USB θα διαγραφούν κατά τη διάρκεια της διαμόρφωσης:



Σχήμα 44: Προειδοποίηση διαμόρφωσης

Βήμα 3: Κάντε κλικ στο **Yes** (Ναι).

Ένα παράθυρο **Status** (Κατάσταση) σας ενημερώνει για την πρόοδο της διαμόρφωσης.



Σχήμα 45: Κατάσταση διαμόρφωσης

Εάν η διαμόρφωση ολοκληρωθεί επιτυχώς, ένα μήνυμα επιβεβαιώνει ότι η μονάδα δίσκου USB έχει διαμορφωθεί επιτυχώς:



Σχήμα 46: Επιτυχής διαμόρφωση USB

Βήμα 4: Κάντε κλικ στο **Done** (Τέλος) για να επιστρέψετε στη σελίδα **Shared Folder Backup** (Δημιουργία αντιγράφων ασφαλείας κοινόχρηστων φακέλων).

Εάν η διαμόρφωση δεν ολοκληρωθεί επιτυχώς, ένα μήνυμα σας ενημερώνει και προτείνει να δοκιμάσετε ξανά:

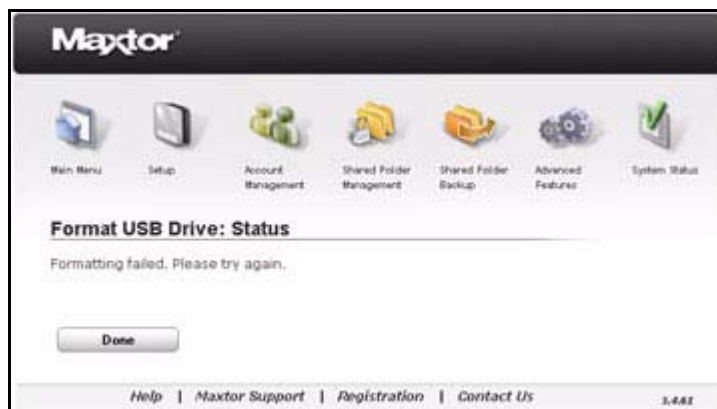

Σχήμα 47: Μη επιτυχής διαμόρφωση USB

Βήμα 5: Κάντε κλικ στο **Done** (Τέλος) για να επιστρέψετε στη σελίδα **Shared Folder Backup** (Δημιουργία αντιγράφων ασφαλείας κοινόχρηστων φακέλων) και προσπαθήστε να διαμορφώσετε ξανά τη μονάδα δίσκου.

Εάν η διαμόρφωση αποτυγχάνει συνεχώς, δοκιμάστε μια άλλη μονάδα δίσκου USB ή επικοινωνήστε με την Υποστήριξη.

Δημιουργία σετ αντιγράφων ασφαλείας

Για τη δημιουργία σετ αντιγράφων ασφαλείας:

Βήμα 1: Κάντε κλικ στο **Shared Folder Backup** (Δημιουργία αντιγράφων ασφαλείας κοινόχρηστων φακέλων) στο **Main Menu** (Κύριο μενού) ή κάντε κλικ στο εικονίδιο **Shared Folder Backup** (Δημιουργία αντιγράφων ασφαλείας κοινόχρηστων φακέλων) στο επάνω μέρος της ιστοσελίδας διαχείρισης του Central Axis.

Ανοίγει η σελίδα **Shared Folder Backup** (Δημιουργία αντιγράφων ασφαλείας κοινόχρηστων φακέλων):



Σχήμα 48: Δημιουργία αντιγράφων ασφαλείας κοινόχρηστων φακέλων

Βήμα 2: Κάντε κλικ στο **Create Backup Set** (Δημιουργία σετ αντιγράφων ασφαλείας).

Ανοίγει η σελίδα **Create Backup Set** (Δημιουργία σετ αντιγράφων ασφαλείας):



Σχήμα 49: Δημιουργία σετ αντιγράφων ασφαλείας

Μπορείτε να δημιουργήσετε ξεχωριστά σετ αντιγράφων ασφαλείας για ξεχωριστούς κοινόχρηστους φακέλους ή μπορείτε να επιλέξετε **All Shared Folders** (Όλοι οι κοινόχρηστοι φάκελοι) για να δημιουργήσετε αντίγραφα ασφαλείας για όλους τους κοινόχρηστους φακέλους ταυτόχρονα.

Βήμα 3: Επιλέξτε τους κοινόχρηστους φακέλους που πρόκειται να συμπεριληφθούν σε αυτό το σετ αντιγράφων ασφαλείας, ονομάστε το σετ αντιγράφων ασφαλείας και κάντε κλικ στο **Next** (Επόμενο).

Ανοίγει η σελίδα **Backup Schedule** (Χρονοδιάγραμμα δημιουργίας αντιγράφων ασφαλείας):

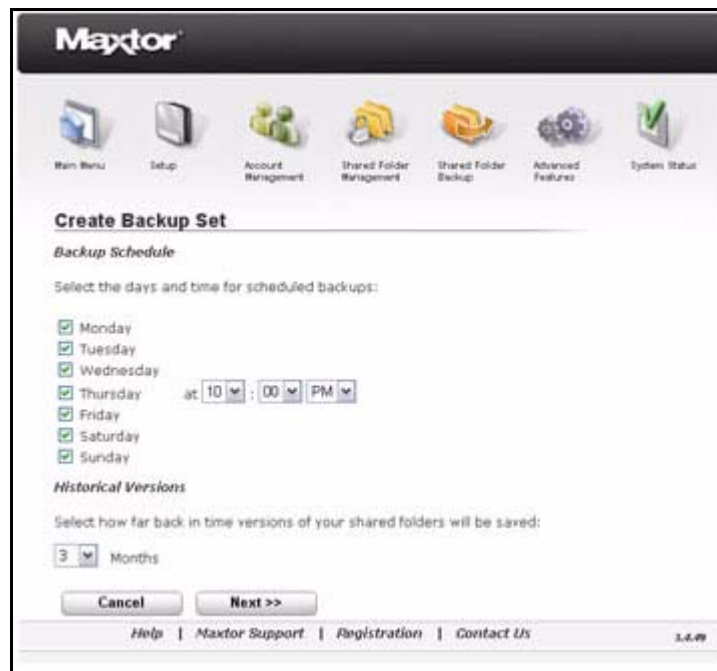

The screenshot shows the 'Maxtor' software interface. At the top, there is a navigation bar with icons for 'Main Menu', 'Setup', 'Account Management', 'Shared Folder Management', 'Shared Folder Backup', 'Advanced Features', and 'System Status'. Below this, the 'Create Backup Set' section is active, showing the 'Backup Schedule' tab. It prompts the user to 'Select the days and time for scheduled backups:'. A list of days from Monday to Sunday is shown, each with a checked checkbox. To the right of the days, there is a time selection area set to 'at 10 : 00 PM'. Below this, the 'Historical Versions' section prompts the user to 'Select how far back in time versions of your shared folders will be saved:', with a dropdown menu set to '3 Months'. At the bottom of the configuration area are 'Cancel' and 'Next >>' buttons. The footer contains links for 'Help', 'Maxtor Support', 'Registration', and 'Contact Us', along with the version number '3.0.09'.

Σχήμα 50: Χρονοδιάγραμμα δημιουργίας αντιγράφων ασφαλείας

Βήμα 4: Επιλέξτε την ημέρα και την ώρα για τη δημιουργία των αντιγράφων ασφαλείας και διαλέξτε τον αριθμό των μηνών (μεταξύ 2 και 12) για τους οποίους θέλετε ιστορικές εκδόσεις των φακέλων που πρόκειται να αποθηκευτούν και κάντε κλικ στο **Next** (Επόμενο).

Ένα μήνυμα επιβεβαιώνει την ολοκλήρωση του χρονοδιαγράμματος δημιουργίας αντιγράφων ασφαλείας και συνοψίζει τις πληροφορίες του συγκεκριμένου σετ αντιγράφων ασφαλείας.



Σχήμα 51: Ολοκλήρωση χρονοδιαγράμματος δημιουργίας αντιγράφων ασφαλείας

Βήμα 5: Κάντε κλικ στο **Back Up Now** (Άμεση δημιουργία αντιγράφων ασφαλείας) εάν επιθυμείτε να δημιουργήσετε άμεσα αντίγραφα ασφαλείας για το συγκεκριμένο σετ αντιγράφων ασφαλείας.

Ένα μήνυμα υποδεικνύει ότι η δημιουργία αντιγράφων ασφαλείας βρίσκεται σε εξέλιξη:

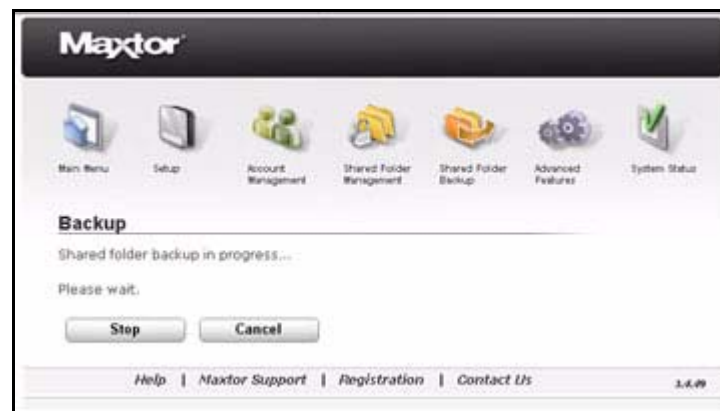

Σχήμα 52: Δημιουργία αντιγράφων ασφαλείας σε εξέλιξη

Κατά τη διάρκεια της δημιουργίας αντιγράφων ασφαλείας, μπορείτε να χρησιμοποιείτε άλλες δυνατότητες στην ιστοσελίδα διαχείρισης του Central Axis, αλλά δεν μπορείτε να εκτελέσετε άλλες ενέργειες δημιουργίας αντιγράφων ασφαλείας έως ότου ολοκληρωθεί η διαδικασία δημιουργίας αντιγράφων ασφαλείας.

Ένα μήνυμα σας ενημερώνει όταν ολοκληρωθεί η δημιουργία αντιγράφων ασφαλείας:



Σχήμα 53: Η δημιουργία αντιγράφων ασφαλείας ολοκληρώθηκε

Βήμα 6: Κάντε κλικ στο **Done** (Τέλος) για να επιστρέψετε στη σελίδα **Shared Folder Backup** (Δημιουργία αντιγράφων ασφαλείας κοινόχρηστων φακέλων).

Βήμα 7: Εάν θέλετε, επαναλάβετε αυτά τα βήματα για να δημιουργήσετε άλλα σετ αντιγράφων ασφαλείας.

Διαγραφή σετ αντιγράφων ασφαλείας

Για τη διαγραφή σετ αντιγράφων ασφαλείας:

Βήμα 1: Στη σελίδα **Shared Folder Backup** (Δημιουργία αντιγράφων ασφαλείας κοινόχρηστων φακέλων), κάντε κλικ στο **Delete Backup Set** (Διαγραφή σετ αντιγράφων ασφαλείας).

Ανοίγει η σελίδα **Delete Backup Set** (Διαγραφή σετ αντιγράφων ασφαλείας):



Σχήμα 54: Διαγραφή σετ αντιγράφων ασφαλείας

Βήμα 2: Εάν θέλετε, κάντε κλικ σε ένα σετ αντιγράφων ασφαλείας για να ελέγξετε τα περιεχόμενά του προτού το διαγράψετε.

Βήμα 3: Επιλέξτε το σετ αντιγράφων ασφαλείας προς διαγραφή.

Βήμα 4: Κάντε κλικ στο **Delete** (Διαγραφή).

Θα σας ζητηθεί να επιβεβαιώσετε τη διαγραφή του σετ αντιγράφων ασφαλείας:

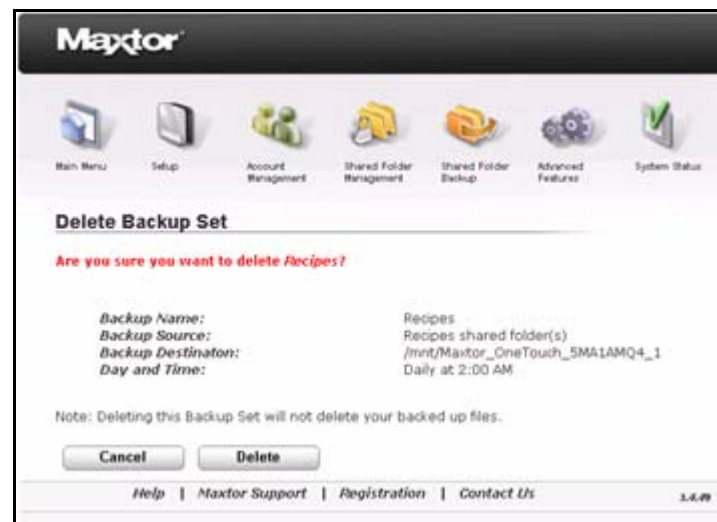

Σχήμα 55: Επιβεβαίωση διαγραφής

Βήμα 5: Κάντε κλικ στο **Delete** (Διαγραφή).

Ένα μήνυμα σας ενημερώνει όταν ολοκληρωθεί η διαγραφή:



Σχήμα 56: Η διαγραφή ολοκληρώθηκε

Βήμα 6: Κάντε κλικ στο **Done** (Τέλος) για να επιστρέψετε στη σελίδα **Shared Folder Backup** (Δημιουργία αντιγράφων ασφαλείας κοινόχρηστων φακέλων).

Άμεση δημιουργία αντιγράφων ασφαλείας

Εάν προσθέσετε σημαντικά αρχεία σε έναν φάκελο στο σετ αντιγράφων ασφαλείας και θέλετε να δημιουργήσετε αντίγραφο ασφαλείας του συγκεκριμένου φακέλου χωρίς να περιμένετε την προγραμματισμένη δημιουργία αντιγράφων ασφαλείας, μπορείτε να προχωρήσετε στην άμεση δημιουργία αντιγράφου ασφαλείας με μη αυτόματο τρόπο.

Για τη δημιουργία αντιγράφου ασφαλείας ενός σετ αντιγράφων ασφαλείας:

Βήμα 1: Στη σελίδα **Shared Folder Backup** (Δημιουργία αντιγράφων ασφαλείας κοινόχρηστων φακέλων), κάντε κλικ στο **Back up** (Δημιουργία αντιγράφων ασφαλείας).

Ανοίγει η σελίδα **Backup** (Δημιουργία αντιγράφων ασφαλείας):

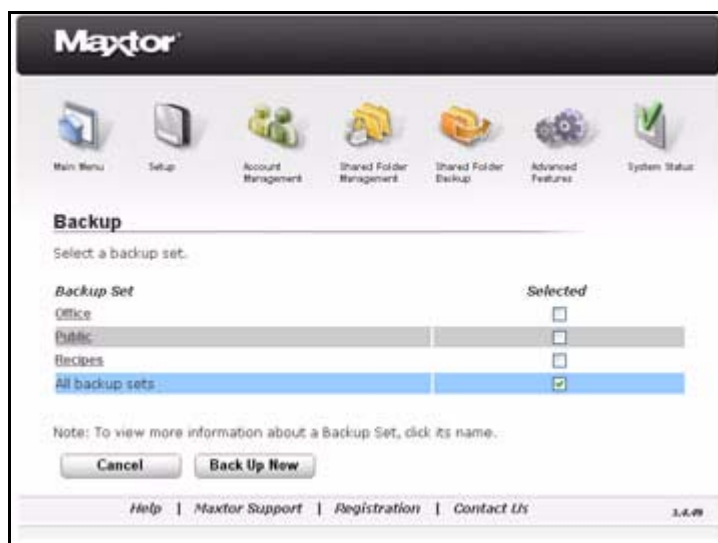

Σχήμα 57: Backup (Δημιουργία αντιγράφων ασφαλείας)

Βήμα 2: Εάν θέλετε, κάντε κλικ σε ένα σετ αντιγράφων ασφαλείας για να ελέγξετε τα περιεχόμενά του προτού δημιουργήσετε αντίγραφο ασφαλείας.

Βήμα 3: Επιλέξτε τα σετ αντιγράφων ασφαλείας για τα οποία πρόκειται να δημιουργηθούν αντίγραφα ασφαλείας και κάντε κλικ στο **Back Up Now** (Άμεση δημιουργία αντιγράφων ασφαλείας).

Ένα μήνυμα υποδεικνύει ότι η δημιουργία αντιγράφων ασφαλείας βρίσκεται σε εξέλιξη:

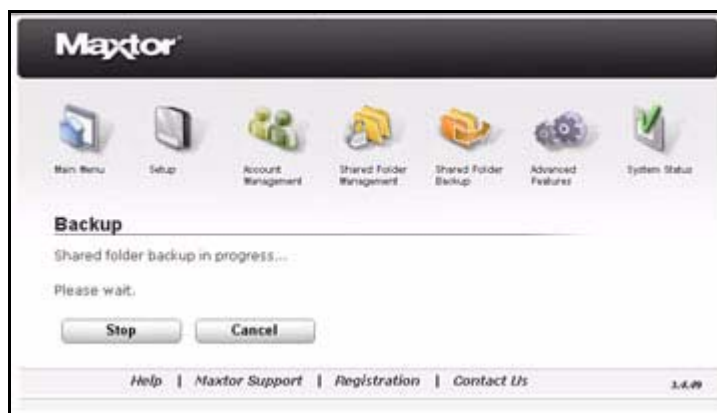

Σχήμα 58: Δημιουργία αντιγράφων ασφαλείας σε εξέλιξη

Κατά τη διάρκεια της δημιουργίας αντιγράφων ασφαλείας, μπορείτε να χρησιμοποιείτε άλλες δυνατότητες στην ιστοσελίδα διαχείρισης του Central Axis, αλλά δεν μπορείτε να εκτελέσετε άλλες ενέργειες δημιουργίας αντιγράφων ασφαλείας έως ότου ολοκληρωθεί η διαδικασία δημιουργίας αντιγράφων ασφαλείας.

Ένα μήνυμα σάς ενημερώνει όταν ολοκληρωθεί η δημιουργία αντιγράφων ασφαλείας:



Σχήμα 59: Η δημιουργία αντιγράφων ασφαλείας ολοκληρώθηκε

Βήμα 4: Κάντε κλικ στο **Done** (Τέλος) για να επιστρέψετε στη σελίδα **Shared Folder Backup** (Δημιουργία αντιγράφων ασφαλείας κοινόχρηστων φακέλων).

Επαναφορά αντιγράφων ασφαλείας φακέλων

Όταν δημιουργείτε ένα σετ αντιγράφων ασφαλείας, επιλέγετε τον αριθμό των μηνών για τους οποίους θέλετε να αποθηκεύσετε ιστορικές εκδόσεις των φακέλων που περιλαμβάνονται στο σετ των αντιγράφων ασφαλείας. Όταν επαναφέρετε τα αντίγραφα ασφαλείας των φακέλων, μπορείτε να επιλέξετε τόσο την έκδοση προς επαναφορά όσο και την τοποθεσία της επαναφοράς.

Για την επαναφορά των φακέλων σε ένα σετ αντιγράφων ασφαλείας:

Βήμα 1: Στη σελίδα **Shared Folder Backup** (Δημιουργία αντιγράφων ασφαλείας κοινόχρηστων φακέλων), κάντε κλικ στο **Restore** (Επαναφορά).

Ανοίγει η σελίδα **Restore** (Επαναφορά):

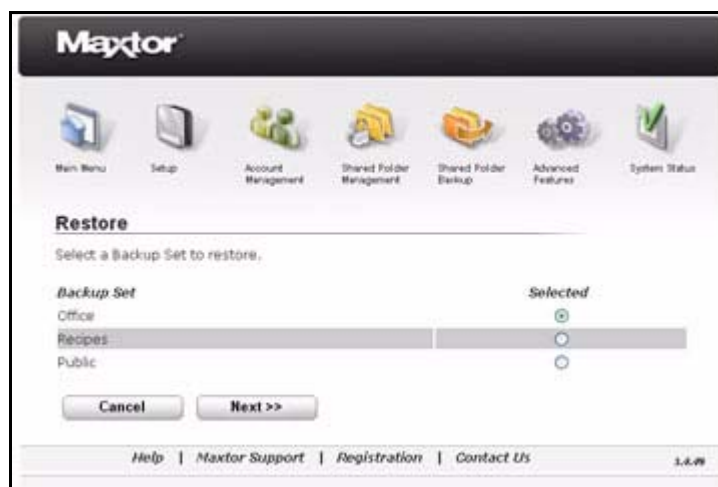

Σχήμα 60: Επαναφορά I

Βήμα 2: Επιλέξτε το σετ αντιγράφων ασφαλείας προς επαναφορά και κάντε κλικ στο **Next** (Επόμενο).

Ανοίγει μια δεύτερη σελίδα **Restore** (Επαναφορά):



Σχήμα 61: Επαναφορά II

Βήμα 3: Επιλέξτε το έτος, τον μήνα, την ημέρα και την ώρα της ιστορικής έκδοσης προς επαναφορά.

Βήμα 4: Επιλέξτε μια τοποθεσία στην οποία θα γίνει η επαναφορά των φακέλων:

- **Temporary location (to Public/Restore_Data)** (Προσωρινή τοποθεσία (σε Public/Restore_Data)):

Επαναφέρει τα δεδομένα στη συγκεκριμένη προσωρινή τοποθεσία, έτσι ώστε να μη χρειάζεται να ανησυχείτε για την αντικατάσταση των δεδομένων με το ίδιο όνομα που ίσως να υπάρχουν στην αρχική τοποθεσία.

- **Original location (to shares <FolderName>)** (Αρχική τοποθεσία (στις κοινές χρήσεις FolderName)):

Επαναφέρει τα δεδομένα στην αρχική τους τοποθεσία και αντικαθιστά εκδόσεις με το ίδιο όνομα που υπάρχουν τη συγκεκριμένη στιγμή σε εκείνη την τοποθεσία.

Βήμα 5: Κάντε κλικ στο **Restore** (Επαναφορά).

Εάν επιλέξατε **Original location** (Αρχική τοποθεσία), εμφανίζεται ένα μήνυμα προειδοποίησης που σας ενημερώνει ότι τα δεδομένα που υπάρχουν στη συγκεκριμένη τοποθεσία θα διαγραφούν:

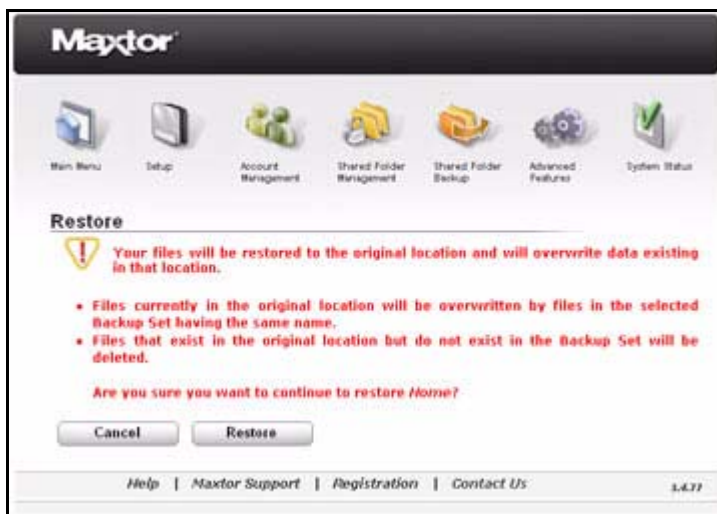

Σχήμα 62: Προειδοποίηση επαναφοράς

Βήμα 6: Κάντε κλικ στο **Restore** (Επαναφορά).

Ένα μήνυμα υποδεικνύει ότι η επαναφορά βρίσκεται σε εξέλιξη:



Σχήμα 63: Επαναφορά σε εξέλιξη

Κατά τη διάρκεια της επαναφοράς, μπορείτε να χρησιμοποιείτε άλλες δυνατότητες στην ιστοσελίδα διαχείρισης του Central Axis, αλλά δεν μπορείτε να εκτελέσετε άλλες ενέργειες δημιουργίας αντιγράφων ασφαλείας ή επαναφοράς έως ότου ολοκληρωθεί η επαναφορά.

Ένα μήνυμα σας ενημερώνει όταν ολοκληρωθεί η επαναφορά:



Σχήμα 64: Η επαναφορά ολοκληρώθηκε

Βήμα 7: Κάντε κλικ στο **Done** (Τέλος) για να επιστρέψετε στη σελίδα **Shared Folder Backup** (Δημιουργία αντιγράφων ασφαλείας κοινόχρηστων φακέλων).

Χρήση του Advanced Features (Προηγμένες δυνατότητες)

Χρησιμοποιήστε τις σελίδες **Advanced Features** (Προηγμένες δυνατότητες) στην ιστοσελίδα διαχείρισης του Central Axis για να διαχειριστείτε τις ρυθμίσεις παραμέτρων του Central Axis:

- Ρυθμίσεις διαδικτυακής πρόσβασης και ειδοποιήσεων
- Ρυθμίσεις γλώσσας, ημερομηνίας και ώρας
- Ρυθμίσεις δικτύου
- Συντήρηση συστήματος
- Ρυθμίσεις παραμέτρων του USB
- Ρυθμίσεις παραμέτρων μονάδων δίσκου (μόνο διπλές μονάδες δίσκου)

Διαχείριση ρυθμίσεων Διαδικτυακής πρόσβασης και Ειδοποιήσεων

Ο διαχειριστής χρησιμοποιεί τη ρύθμιση Διαδικτυακή πρόσβαση για ενεργοποίηση ή απενεργοποίηση της διαδικτυακής πρόσβασης στο Central Axis. Εάν η Διαδικτυακή πρόσβαση είναι ενεργοποιημένη, οι χρήστες που έχουν διαμορφώσει τη Διαδικτυακή πρόσβαση στην εφαρμογή Central Axis της επιφάνειας εργασίας τους μπορούν να προσπελαίνουν αρχεία που έχουν αποθηκευτεί στο Central Axis μέσω του διαδικτύου.

Σημείωση: Για πληροφορίες σχετικά με την ενεργοποίηση της Διαδικτυακής πρόσβασης στο λογισμικό Central Axis στην επιφάνεια εργασίας σας, ανατρέξτε στον Οδηγό χρήσης του Maxtor Central Axis για Macintosh ή στον Οδηγό χρήσης του Maxtor Central Axis για Windows.

Μπορείτε να χρησιμοποιήσετε τις ρυθμίσεις Ειδοποιήσεων για να λάβετε ειδοποίηση μέσω μηνύματος ηλεκτρονικού ταχυδρομείου όταν είναι διαθέσιμη μια ενημέρωση του λογισμικού συστήματος ή σε περίπτωση σφάλματος διαμόρφωσης μονάδας δίσκου.

Για να διαχειριστείτε τις ρυθμίσεις Διαδικτυακής πρόσβασης και ειδοποιήσεων:

Βήμα 1: Κάντε κλικ στο **Advanced Features** (Προηγμένες δυνατότητες) στο **Main Menu** (Κύριο μενού) ή κάντε κλικ στο εικονίδιο **Advanced Features** (Προηγμένες δυνατότητες) στο επάνω μέρος της ιστοσελίδας διαχείρισης του Central Axis.

Ανοίγει το παράθυρο **Web Access and Notification Settings**
(Ρυθμίσεις διαδικτυακής πρόσβασης και ειδοποιήσεων):

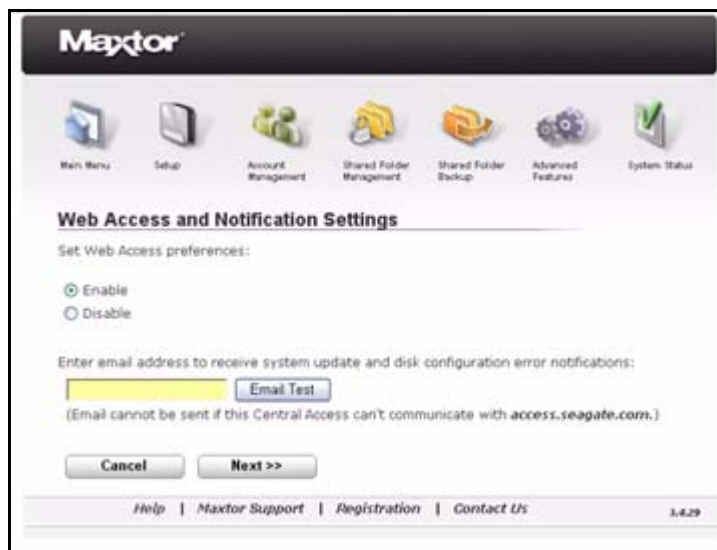

Σχήμα 65: Ρυθμίσεις διαδικτυακής πρόσβασης και ειδοποιήσεων

Βήμα 2: Ενεργοποιήστε ή απενεργοποιήστε τη Διαδικτυακή πρόσβαση:

Βήμα 3: Εάν θέλετε, εισαγάγετε μια διεύθυνση ηλεκτρονικού ταχυδρομείου για αυτόματη λήψη ειδοποιήσεων ενημέρωσης συστήματος και σφαλμάτων διαμόρφωσης μονάδας δίσκου.

(α) Κάντε κλικ στο **Email Test** (Δοκιμή ηλεκτρονικού ταχυδρομείου) εάν θέλετε να στείλετε στον εαυτό σας ένα δοκιμαστικό μήνυμα ηλεκτρονικού ταχυδρομείου και να βεβαιωθείτε ότι η ειδοποίηση φτάνει στη διεύθυνση ηλεκτρονικού ταχυδρομείου που έχετε εισαγάγει.

Βήμα 4: Κάντε κλικ στο **Next** (Επόμενο).

Ένα μήνυμα επιβεβαιώνει τη ρύθμιση Διαδικτυακής πρόσβασης:

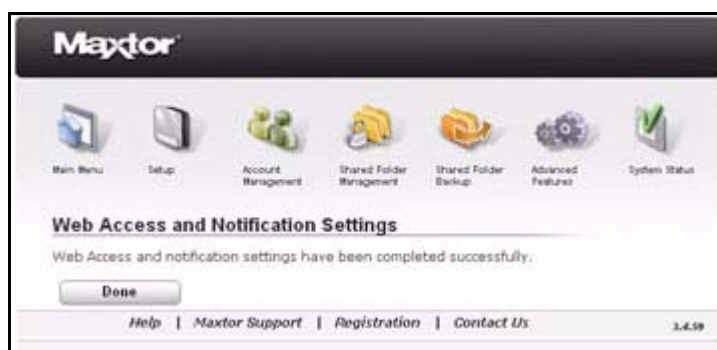

Σχήμα 66: Επιβεβαίωση ρυθμίσεων διαδικτυακής πρόσβασης και ειδοποιήσεων

Σημείωση: Οι ρυθμίσεις διαδικτυακής πρόσβασης και ειδοποιήσεων μπορούν επίσης να εισαχθούν στη σελίδα **Setup Step 3** (Ρύθμιση βήμα 3). Ανατρέξτε στην ενότητα Ρύθμιση για περισσότερες πληροφορίες.

Ρύθμιση γλώσσας, ημερομηνίας και ώρας

Έχετε πιθανότητα ρυθμίσει τις προτιμήσεις γλώσσας, ημερομηνίας και ώρας κατά τη ρύθμιση του Central Axis. Μπορείτε να χρησιμοποιήσετε τη σελίδα **Language, Date, and Time** (Γλώσσα, ημερομηνία και ώρα) στο Advanced Features (Προηγμένες δυνατότητες) για να τροποποιήσετε αυτές τις ρυθμίσεις.

Βήμα 1: Κάντε κλικ στο **Language, Date, and Time** (Γλώσσα, ημερομηνία και ώρα) στη σελίδα **Advanced Features** (Προηγμένες δυνατότητες).

Ανοίγει η σελίδα **Language, Date, and Time** (Γλώσσα, ημερομηνία και ώρα):



Σχήμα 67: Γλώσσα, ημερομηνία και ώρα

Βήμα 2: Εισαγάγετε τη γλώσσα σας.

Βήμα 3: Ορίστε την ημερομηνία και την ώρα ή ενεργοποιήστε το Πρωτόκολλο δικτυακού χρόνου.

- **Network Time Protocol** (Πρωτόκολλο δικτυακού χρόνου): Επιτρέπει στο Central Axis να ορίζει αυτόματα την ώρα και την ημερομηνία μέσω ενός διακομιστή ώρας στο διαδίκτυο. Από προεπιλογή, αυτή η λειτουργία είναι απενεργοποιημένη. Αυτή η λειτουργία μπορεί να χρησιμοποιηθεί μόνο εάν το Central Axis είναι συνδεδεμένο στο διαδίκτυο.

Εάν ενεργοποιήσετε το **Network Time Protocol** (Πρωτόκολλο δικτυακού χρόνου - NTP), η σελίδα ανανεώνεται ώστε να ορίσετε έναν προεπιλεγμένο διακομιστή NTP και να εισαγάγετε το όνομα του διακομιστή NTP:



Σχήμα 68: Διακομιστής NTP γλώσσας, ημερομηνίας και ώρας

Βήμα 4: Επιλέξτε το **Time Zone** (Ζώνη ώρας) σας και κάντε κλικ στο **Next** (Επόμενο). Ένα μήνυμα επιβεβαιώνει ότι η ημερομηνία, η γλώσσα και η ώρα έχουν οριστεί με επιτυχία:

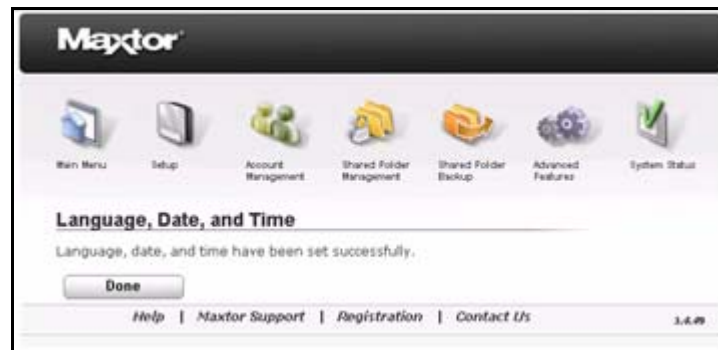

Σχήμα 69: Επιβεβαίωση γλώσσας, ημερομηνίας και ώρας

Βήμα 5: Κάντε κλικ στο **Done** (Τέλος) για να επιστρέψετε στη σελίδα **Advanced Features** (Προηγμένες δυνατότητες).

Διαχείριση ρυθμίσεων δικτύου

Χρησιμοποιήστε τη σελίδα **Network Settings** (Ρυθμίσεις δικτύου) για να ονομάσετε το Central Axis σας, να προσδιορίσετε την Ομάδα εργασίας στην οποία ανήκει και για να ρυθμίσετε τη διαμόρφωση IP στο Central Axis. Εάν εισαγάγατε αυτές τις ρυθμίσεις κατά τη ρύθμιση του Central Axis, μπορείτε να τις επεξεργαστείτε εδώ.

Για διαχείριση των ρυθμίσεων δικτύου σας:

Βήμα 1: Κάντε κλικ στο **Network Settings** (Ρυθμίσεις δικτύου) στη σελίδα **Advanced Features** (Προηγμένες δυνατότητες).

Ανοίγει η σελίδα **Network Settings** (Ρυθμίσεις δικτύου):



Σχήμα 70: Ρυθμίσεις δικτύου

Βήμα 2: Ονομάστε το Central Axis και αντιστοιχίστε το με μια ομάδα εργασίας.

- **Central Axis Work Group** (Ομάδα εργασίας Central Axis): Ο τομέας στον οποίο ανήκει το Central Axis σας

Βήμα 3: Κάντε κλικ στο **Next** (Επόμενο).

Ανοίγει η σελίδα επιλογών IP **Network Settings** (Ρυθμίσεις δικτύου):



Σχήμα 71: Αυτόματες ρυθμίσεις δικτύου

Βήμα 4: Κάντε κλικ στο **Obtain IP automatically using UPnP Discovery settings** (Αυτόματη λήψη διεύθυνσης IP με χρήση των ρυθμίσεων UPnP Discovery) για να λάβετε μια διεύθυνση IP από έναν διακομιστή DHCP (προεπιλογή).

Κάντε κλικ στο **Manually configure IP settings** (Μη αυτόματη διαμόρφωση ρυθμίσεων IP) για να εισαγάγετε οι ίδιοι τις πληροφορίες IP.

Η σελίδα **Network Settings** (Ρυθμίσεις δικτύου) ανανεώνεται για να εμφανίσει τα πεδία στα οποία θα εισαχθούν οι πληροφορίες IP:

Σχήμα 72: Μη αυτόματες ρυθμίσεις δικτύου

Βήμα 5: Εισαγάγετε τα στοιχεία IP Address (Διεύθυνση IP), Subnet Mask (Μάσκα υποδικτύου), Default Gateway (Προεπιλεγμένη πύλη) και Default DNC (Προεπιλεγμένο DNC).

Βήμα 6: Εάν θέλετε, κάντε κλικ στο **Enable Jumbo Frame Support** (Ενεργοποίηση υποστήριξης πλαισίου Jumbo).

Jumbo Frame Support (Υποστήριξη πλαισίου Jumbo): Πιο γρήγορη μεταφορά δεδομένων μέσω Ethernet με αποστολή τους σε μεγαλύτερες ποσότητες. Όλες οι συνδεδεμένες συσκευές πρέπει να υποστηρίζουν επίσης το Jumbo Frame Axis.

Η σελίδα **Network Settings** (Ρυθμίσεις δικτύου) ανανεώνεται για να εμφανίσει τα πεδία στα οποία θα εισαχθούν οι πληροφορίες Υποστήριξης πλαισίου Jumbo:



Σχήμα 73: Ρυθμίσεις δικτύου Υποστήριξης Jumbo Frame

Βήμα 7: Επιλέξτε το επιθυμητό μέγεθος πλαισίου.

Βήμα 8: Κάντε κλικ στο **Next** (Επόμενο).

Ένα μήνυμα επιβεβαιώνει ότι οι ρυθμίσεις δικτύου εφαρμόστηκαν επιτυχώς.



Σχήμα 74: Εφαρμοσμένες ρυθμίσεις δικτύου

Βήμα 9: Κάντε κλικ στο **Done** (Τέλος) για να επιστρέψετε στη σελίδα **Advanced Features** (Προηγμένες δυνατότητες).

Διαχείριση συντήρησης Συστήματος

Χρησιμοποιήστε την επιλογή **System Maintenance** (Συντήρηση συστήματος) στο **Advanced Features** (Προηγμένες δυνατότητες) για να διαχειριστείτε τις ρυθμίσεις τροφοδοσίας του Central Axis σας, να εκτελέσετε βοηθητικά και διαγνωστικά προγράμματα και να ενημερώσετε το λογισμικό συστήματος του Central Axis.

Διαχείριση ρυθμίσεων τροφοδοσίας

Για εξοικονόμηση ενέργειας, το Central Axis μπορεί να εισέλθει αυτόματα σε κατάσταση αναστολής λειτουργίας εφόσον είναι ανενεργό για καθορισμένο χρονικό διάστημα.

Για διαχείριση των ρυθμίσεων τροφοδοσίας:

Βήμα 1: Κάντε κλικ στο **Power Management** (Διαχείριση τροφοδοσίας) στη σελίδα **Advanced Features** (Προηγμένες δυνατότητες).

Ανοίγει η σελίδα **Power Management** (Διαχείριση τροφοδοσίας):



Σχήμα 75: Διαχείριση τροφοδοσίας

Βήμα 2: Επιλέξτε το Central Axis και εισαγάγετε το χρονικό διάστημα για το οποίο θα πρέπει να είναι ανενεργό προτού εισέλθει σε κατάσταση αναστολής λειτουργίας.

Βήμα 3: Κάντε κλικ στο **Next** (Επόμενο).

Ένα μήνυμα επιβεβαιώνει τις ρυθμίσεις διαχείρισης τροφοδοσίας:



Σχήμα 76: Επιβεβαίωση διαχείρισης τροφοδοσίας

Βήμα 4: Κάντε κλικ στο **Done** (Τέλος) για να επιστρέψετε στη σελίδα **System Maintenance** (Συντήρηση συστήματος).

Εκτέλεση διαγνωστικού ελέγχου

Ο διαγνωστικός έλεγχος μπορεί να σας ενημερώσει σχετικά με το εάν το Central Axis σας λειτουργεί σωστά και, εάν όχι, μπορεί να εντοπίσει τι συμβαίνει και πώς μπορεί να διορθωθεί.

Για έλεγχο της κατάστασης του Central Axis:

Βήμα 1: Κάντε κλικ στο **Diagnostic Test** (Διαγνωστικός έλεγχος) στη σελίδα **Advanced Features** (Προηγμένες δυνατότητες).

Ένα μήνυμα σας ειδοποιεί ότι το Central Axis δεν θα είναι προσβάσιμο στους χρήστες κατά τη διάρκεια του διαγνωστικού ελέγχου.

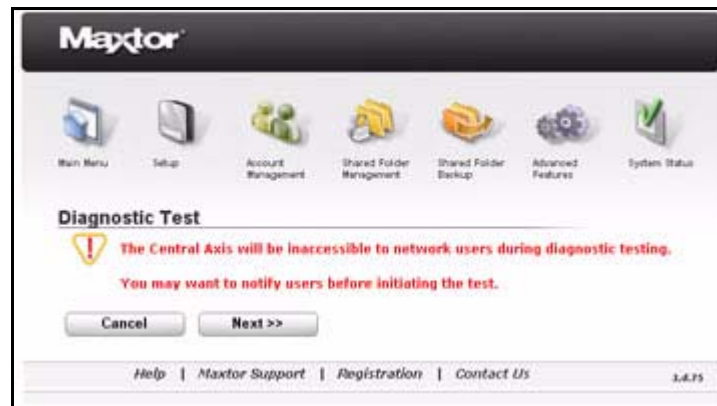

Σχήμα 77: Προειδοποίηση διαγνωστικού ελέγχου

Βήμα 2: Κάντε κλικ στο **Next** (Επόμενο) για να προχωρήσετε στον διαγνωστικό έλεγχο.

Ανοίγει η σελίδα **Diagnostic Test** (Διαγνωστικός έλεγχος):



Σχήμα 78: Διαγνωστικός έλεγχος

Εάν δεν έχουν δημιουργηθεί αντίγραφα ασφαλείας των δεδομένων που είναι αποθηκευμένα στο Central Axis σας, θα σας ζητηθεί να ακυρώσετε τη διαδικασία και να προχωρήσετε σε δημιουργία αντιγράφων ασφαλείας των δεδομένων σας προτού συνεχίσετε τον διαγνωστικό έλεγχο.

Βήμα 3: Κάντε κλικ στο **Proceed** (Συνέχεια) για να εκκινήσετε τον διαγνωστικό έλεγχο.

Η σελίδα **Diagnostic Test** (Διαγνωστικός έλεγχος) σας ενημερώνει ως προς την εξέλιξη της σάρωσης:



Σχήμα 79: Εξέλιξη διαγνωστικού ελέγχου

Όταν ολοκληρωθεί ο διαγνωστικός έλεγχος, ένα μήνυμα σας ενημερώνει για την κατάσταση του Central Axis:



Σχήμα 80: Αποτέλεσμα διαγνωστικού ελέγχου: Κανονικό

Εάν ο διαγνωστικός έλεγχος εντόπισε ένα πρόβλημα στο Central Axis, λαμβάνετε:

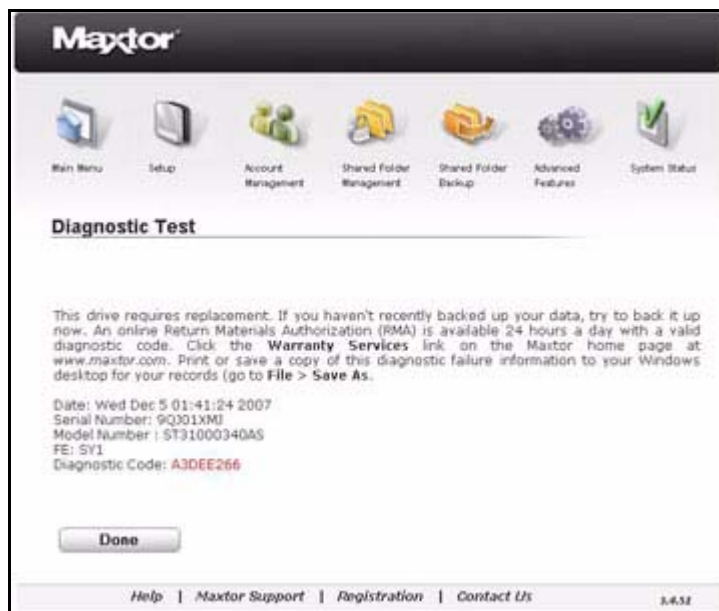

Σχήμα 81: Αποτέλεσμα διαγνωστικού ελέγχου: Σφάλμα

Βήμα 4: Ακολουθήστε τα βήματα που καταγράφονται στη σελίδα για να προσπαθήσετε να δημιουργήσετε αντίγραφα ασφαλείας των δεδομένων σας και στη συνέχεια επιστρέψτε στη μονάδα δίσκου σας.

Ενημέρωση του λογισμικού συστήματος του Central Axis

Όταν είναι διαθέσιμη μια ενημέρωση του λογισμικού συστήματος του Central Axis σας, εμφανίζεται μια ειδοποίηση διαθέσιμης ενημέρωσης σε τρία σημεία:

- Στο επάνω μέρος κάθε ιστοσελίδας διαχείρισης του Central Axis έως ότου εγκατασταθεί ή αναγνωρισθεί η ενημέρωση:

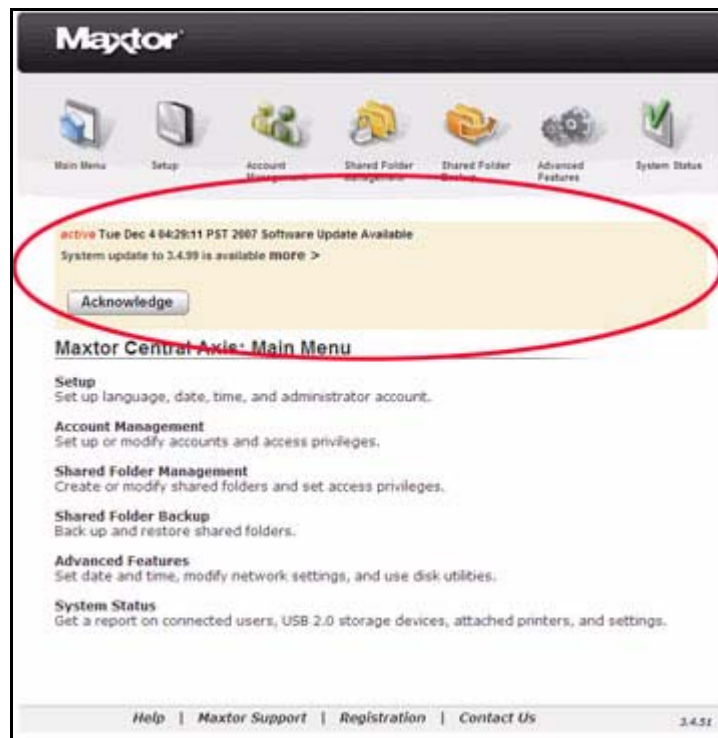

Σχήμα 82: Ειδοποίηση διαθέσιμης ενημέρωσης

- Στη σελίδα **System Status Notifications** (Ειδοποιήσεις κατάστασης συστήματος):

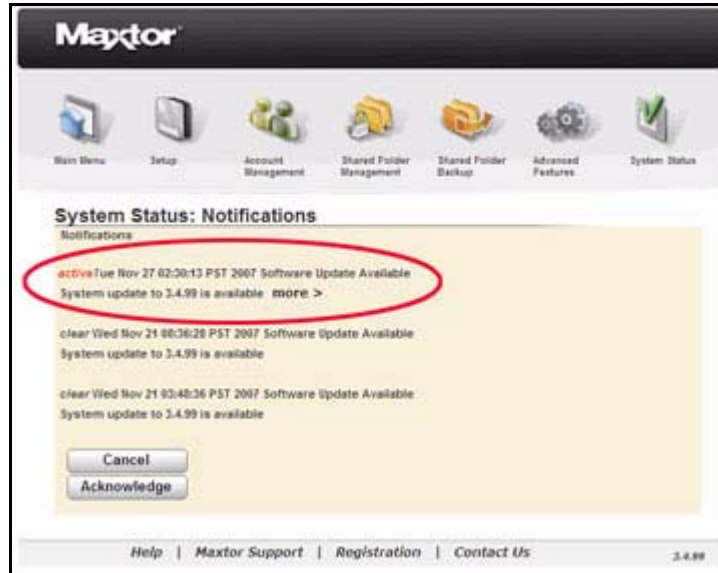

Σχήμα 83: Ειδοποιήσεις κατάστασης συστήματος

- Σε ένα μήνυμα ηλεκτρονικού ταχυδρομείου Ειδοποίησης συστήματος, εάν είχατε εγγραφεί για ειδοποιήσεις ενημέρωσης συστήματος κατά τη ρύθμιση του Central Axis σας:



Σχήμα 84: Μήνυμα ηλεκτρονικού ταχυδρομείου ειδοποίησης ενημέρωσης συστήματος

Σημείωση: Για πληροφορίες σχετικά με τη ρύθμιση των ειδοποιήσεων ενημέρωσης συστήματος, ανατρέξτε στην ενότητα Ρύθμιση του παρόντος οδηγού χρήσης.

Πρόσβαση στη σελίδα System Update (Ενημέρωση συστήματος) για διαχειριστές

Μπορείτε να ανοίξετε τη σελίδα **System Update** (Ενημέρωση συστήματος) με δύο τρόπους:

- Κάντε κλικ στο **more** (περισσότερα) στην Ενημέρωση ειδοποίησης στο πάνω μέρος κάθε ιστοσελίδας διαχείρισης ή στη σελίδα **System Status Notifications** (Ειδοποιήσεις κατάστασης συστήματος):



Σχήμα 85: Μήνυμα ηλεκτρονικού ταχυδρομείου ειδοποίησης ενημέρωσης συστήματος

- Χρήση του κύριου μενού του Central Axis:

Βήμα 1: Κάντε κλικ στο **Advanced Features** (Προηγμένες δυνατότητες) στο **Main Menu** (Κύριο μενού) ή κάντε κλικ στο εικονίδιο **Advanced Features** (Προηγμένες δυνατότητες) στο επάνω μέρος της ιστοσελίδας διαχείρισης του Central Axis.

Ανοίγει η σελίδα **Advanced Features** (Προηγμένες δυνατότητες):

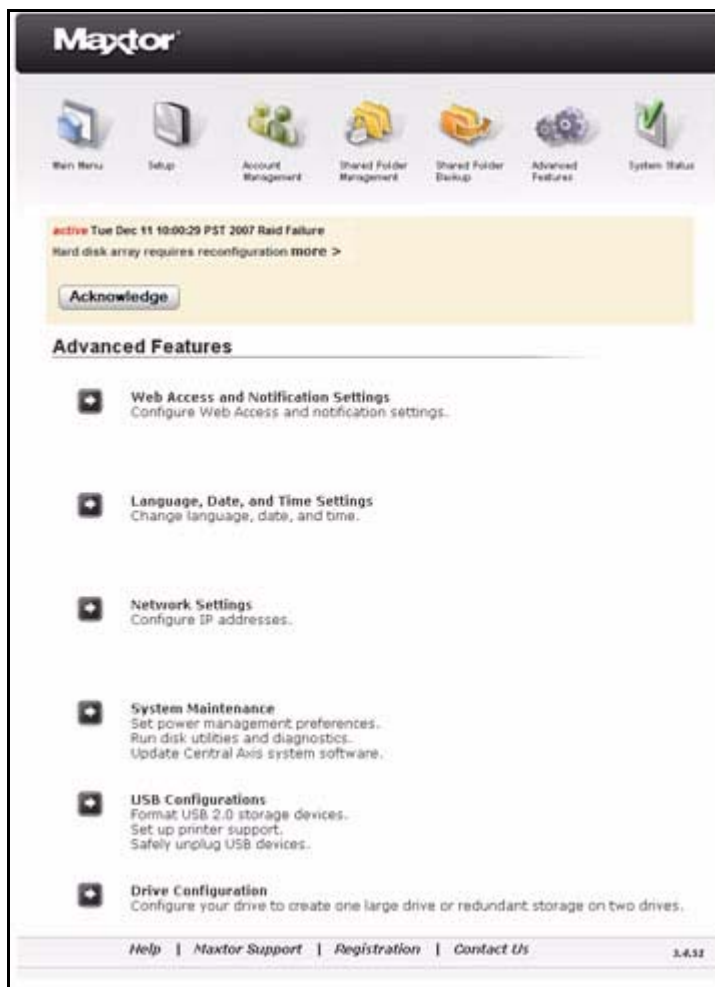

Σχήμα 86: *Advanced Features (Προηγμένες δυνατότητες)*

Βήμα 2: Κάντε κλικ στο **System Maintenance** (Συντήρηση συστήματος) στο μενού **Advanced Features** (Προηγμένες δυνατότητες).

Ανοίγει η σελίδα **System Maintenance** (Συντήρηση συστήματος):

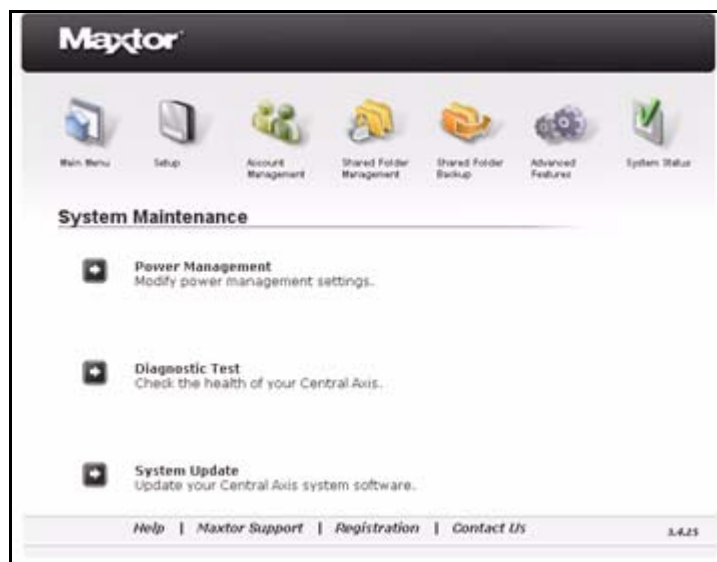

Σχήμα 87: Συντήρηση συστήματος

Βήμα 3: Κάντε κλικ στο **System Update** (Ενημέρωση συστήματος).

Ανοίγει η σελίδα **System Update** (Ενημέρωση συστήματος):



Σχήμα 88: *System Update (Ενημέρωση συστήματος)*

Εγκατάσταση ενημέρωσης

Έχετε δύο επιλογές για την εγκατάσταση μιας ενημέρωσης λογισμικού συστήματος:

- **Install Now** (Εγκατάσταση τώρα): Η ενημέρωση αρχίζει άμεσα. Το Central Axis δεν είναι διαθέσιμο κατά τη διάρκεια της ενημέρωσης. Όταν ολοκληρωθεί η ενημέρωση, ένα μήνυμα επιβεβαιώνει ότι ήταν επιτυχής.
- **Install Later at <selected time>** (Εγκατάσταση αργότερα σε επιλεγμένη ημερομηνία): Επιλέξτε την ώρα της εγκατάστασης από το πλαίσιο **Select Time** (επιλογή ώρας). Η ενημέρωση αρχίζει στη μονάδα δίσκου σας την επιλεγμένη ώρα, εγκαθιστά την ενημέρωση και επανεκκινεί αυτόματα το Central Axis σας. Όταν ολοκληρωθεί η ενημέρωση, ένα μήνυμα επιβεβαιώνει ότι ήταν επιτυχής.

Για εγκατάσταση ενημέρωσης του λογισμικού συστήματος:

Βήμα 1: Στη σελίδα **System Update** (Ενημέρωση συστήματος), διαλέξτε μια επιλογή εγκατάστασης ενημέρωσης:

- **Install Now** (Εγκατάσταση τώρα): Η ενημέρωση αρχίζει άμεσα.
- **Install Later** (Εγκατάσταση αργότερα): Η ενημέρωση εγκαθίσταται αυτόματα την επιλεγμένη ώρα.

Εάν επιλέξετε **Install Now** (Εγκατάσταση τώρα), η εγκατάσταση ξεκινά αυτόματα.

Ένα μήνυμα επιβεβαιώνει ότι το σύστημα έχει ενημερωθεί επιτυχώς:



Σχήμα 89: Ολοκλήρωση ενημέρωσης λογισμικού συστήματος

Βήμα 2: Κάντε κλικ στο **Done** (Τέλος) για να επιστρέψετε στη σελίδα **System Maintenance** (Συντήρηση συστήματος).

Εάν ανοίξετε τη σελίδα **System Update** (Ενημέρωση συστήματος) όταν δεν υπάρχει μια διαθέσιμη ενημέρωση, τα κουμπιά **Install** (Εγκατάσταση) είναι ανενεργά. Ο νέος αριθμός έκδοσης λογισμικού εμφανίζεται στην κάτω δεξιά γωνία της σελίδας:



Σχήμα 90: Καμία διαθέσιμη ενημέρωση συστήματος

Ρύθμιση προτιμήσεων ενημέρωσης του Central Axis

Μπορείτε να ρυθμίσετε τις προτιμήσεις ενημέρωσης για να ενημερώσετε το λογισμικό Central Axis σχετικά με τον τρόπο χειρισμού μελλοντικών ενημερώσεων λογισμικού συστήματος.

Υπάρχουν τρεις επιλογές ενημέρωσης:

- **Always install updates at 3:00 AM** (Εγκατάσταση ενημερώσεων πάντοτε στις 3:00 μ.μ.): (Προεπιλογή) Μια ενημέρωση εγκαθίσταται αυτόματα τη συγκεκριμένη ώρα, την ημέρα που θα γίνει διαθέσιμη και το Central Axis σας πραγματοποιεί αυτόματη επανεκκίνηση μετά την ολοκλήρωση της ενημέρωσης. Την επόμενη φορά που θα ανοίξετε την εφαρμογή Central Axis, ένα μήνυμα επιβεβαιώνει την επιτυχή ενημέρωση του λογισμικού συστήματος.
- **Never Update** (Να μη γίνεται ποτέ ενημέρωση): Δεν λαμβάνετε ποτέ ειδοποίηση για διαθέσιμες ενημερώσεις λογισμικού συστήματος και το λογισμικό συστήματος δεν ενημερώνεται ποτέ. Μπορείτε να αλλάξετε αυτήν την επιλογή ανά πάσα στιγμή επιστρέφοντας σε αυτήν τη σελίδα **System Update** (Ενημέρωση συστήματος) και διαλέγοντας μία από τις άλλες δύο επιλογές. Μπορείτε επίσης να προχωρήσετε σε μη αυτόματη ενημέρωση του λογισμικού πραγματοποιώντας λήψη του από τον ιστότοπο Central Axis. Ανατρέξτε στην ενότητα *Μη αυτόματη ενημέρωση του λογισμικού συστήματος* για λεπτομερείς οδηγίες.
- **Ask when updates becomes available** (Να γίνεται ερώτηση όταν υπάρχουν διαθέσιμες ενημερώσεις): Ενημερώνετε όταν υπάρχει διαθέσιμη ενημέρωση και ερωτάτε εάν επιθυμείτε να την εγκαταστήσετε άμεσα ή σε καθορισμένο χρόνο στο μέλλον.

Για καθορισμό των προτιμήσεων ενημέρωσης:

Βήμα 1: Στη σελίδα **System Update** (Ενημέρωση συστήματος), διαλέξτε μια επιλογή ενημέρωσης

Βήμα 2: Κάντε κλικ στο **Next** (Επόμενο).

Ένα παράθυρο **System Software Update Settings** (Ρυθμίσεις ενημέρωσης λογισμικού συστήματος) επιβεβαιώνει ότι η επιλογή σας ως προς την ενημέρωση αποθηκεύτηκε:



Σχήμα 91: Αποθηκευμένη ρύθμιση ενημέρωσης συστήματος

Μη αυτόματη ενημέρωση του λογισμικού συστήματος

Εάν δεν επιθυμείτε να ενημερώσετε αυτόματα το λογισμικό συστήματος, μπορείτε να το ενημερώσετε με μη αυτόματο τρόπο πραγματοποιώντας λήψη του λογισμικού από τον ιστότοπο υποστήριξης του Maxtor Central Axis.

Για μη αυτόματη ενημέρωση του λογισμικού συστήματος:

Βήμα 1: Στη σελίδα **System Update** (Ενημέρωση συστήματος), κάντε κλικ στο **Manual Install** (Μη αυτόματη εγκατάσταση).

Ανοίγει η σελίδα **System Update Warning** (Προειδοποίηση ενημέρωσης συστήματος):



Σχήμα 92: Προειδοποίηση ενημέρωσης συστήματος

Βήμα 2: Κάντε κλικ στο **Next** (Επόμενο).

Ανοίγει η σελίδα **Manual System Update** (Μη αυτόματη ενημέρωση συστήματος):

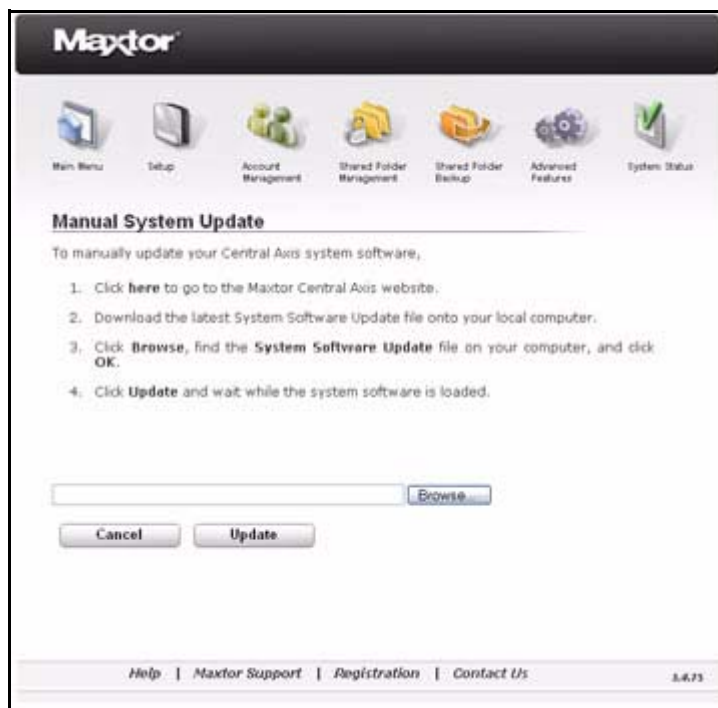

Σχήμα 93: Μη αυτόματη ενημέρωση συστήματος

Βήμα 3: Κάντε κλικ στο **1. Click here to the Maxtor Central Axis Support website** (1. Κάντε κλικ εδώ για τον ιστότοπο υποστήριξης του Maxtor Central Axis).

Ανοίγει ο ιστότοπος υποστήριξης του Central Axis.

Βήμα 4: Στον ιστότοπο, πραγματοποιήστε λήψη του πιο πρόσφατου αρχείου λογισμικού συστήματος του Central Axis.

Βήμα 5: Στη σελίδα **Manual System Update** (Μη αυτόματη ενημέρωση συστήματος) στην επιφάνεια εργασίας σας, κάντε κλικ στο **Browse** (Αναζήτηση) για να ανοίξετε το λογισμικό συστήματος Central Axis που έχει ληφθεί.

Βήμα 6: Κάντε κλικ στο **Update** (Ενημέρωση).

Όταν ολοκληρωθεί η ενημέρωση, ένα μήνυμα επιβεβαιώνει ότι το σύστημα έχει ενημερωθεί επιτυχώς:



Σχήμα 94: Επιτυχής ενημέρωση λογισμικού

Βήμα 7: Κάντε κλικ στο **Done** (Τέλος) για να επιστρέψετε στη σελίδα **System Update** (Ενημέρωση συστήματος).

Ρύθμιση παραμέτρων USB

Χρησιμοποιήστε τον σύνδεσμο **USB Configurations** (Ρυθμίσεις παραμέτρων του USB) στο **Advanced Features** (Προηγμένες δυνατότητες) για να διαμορφώσετε μονάδες δίσκου USB που είναι συνδεδεμένες στο Central Axis σας, να διαχειριστείτε την υποστήριξη εκτυπωτή και για την ασφαλή κατάργηση συσκευών USB.

Διαμόρφωση μονάδας δίσκου USB

Για τη διαμόρφωση μιας μονάδας δίσκου USB που είναι συνδεδεμένη στο Central Axis:

Βήμα 1: Κάντε κλικ στο **USB Configurations** (Ρυθμίσεις παραμέτρων του USB) στη σελίδα **Advanced Features** (Προηγμένες δυνατότητες).

Ανοίγει η σελίδα **Configure USB Device** (Ρύθμιση παραμέτρων συσκευής USB):

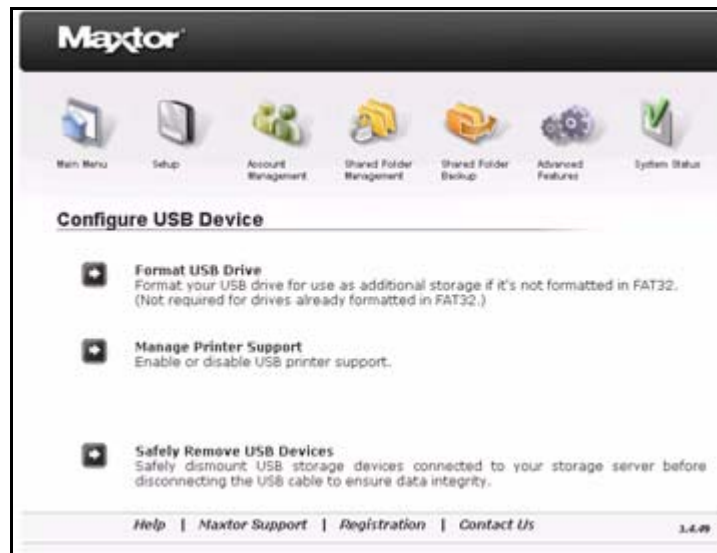

Σχήμα 95: Ρύθμιση παραμέτρων συσκευής USB

Βήμα 2: Κάντε κλικ στο **Format USB Drive** (Διαμόρφωση μονάδας δίσκου USB).

Ανοίγει η σελίδα **Format USB Drive** (Διαμόρφωση μονάδας δίσκου USB):



Σχήμα 96: Διαμόρφωση μονάδας δίσκου USB

Βήμα 3: Επιλέξτε εάν επιθυμείτε να διαμορφώσετε τη μονάδα δίσκου και να δημιουργήσετε ένα μεγάλο διαμέρισμα ή να διαμορφώσετε ένα συγκεκριμένο υπάρχον διαμέρισμα και κάντε κλικ στο **Next** (Επόμενο).

Θα σας ζητηθεί να ονομάσετε τον τόμο:



Σχήμα 97: Διαμόρφωση μονάδας δίσκου USB

Βήμα 4: Εισαγάγετε ένα όνομα της επιλογής σας για τον τόμο και κάντε κλικ στο **Next** (Επόμενο).

Μια ειδοποίησή σας ενημερώνει ότι η διαμόρφωση της μονάδας δίσκου θα σβήσει όλα τα δεδομένα σε αυτήν και προτείνει τη δημιουργία αντιγράφων ασφαλείας των δεδομένων προτού συνεχίσετε:



Σχήμα 98: Προειδοποίηση διαμόρφωσης μονάδας δίσκου USB

Βήμα 5: Κάντε κλικ στο **Next** (Επόμενο) για να συνεχίσετε με τη διαμόρφωση.

Μια σελίδα κατάστασης σας ενημερώνει για την πρόοδο της διαμόρφωσης:



Σχήμα 99: Κατάσταση διαμόρφωσης USB

Εάν η διαμόρφωση ολοκληρωθεί επιτυχώς, ένα μήνυμα επιβεβαιώνει ότι η μονάδα δίσκου USB έχει διαμορφωθεί επιτυχώς:



Σχήμα 100: Επιτυχής διαμόρφωση USB

Βήμα 6: Κάντε κλικ στο **Done** (Τέλος) για να επιστρέψετε στη σελίδα **Configure USB Device** (Ρύθμιση παραμέτρων συσκευής USB).

Εάν η διαμόρφωση δεν ολοκληρωθεί επιτυχώς, ένα μήνυμα σάς ενημερώνει και προτείνει να δοκιμάσετε ξανά:

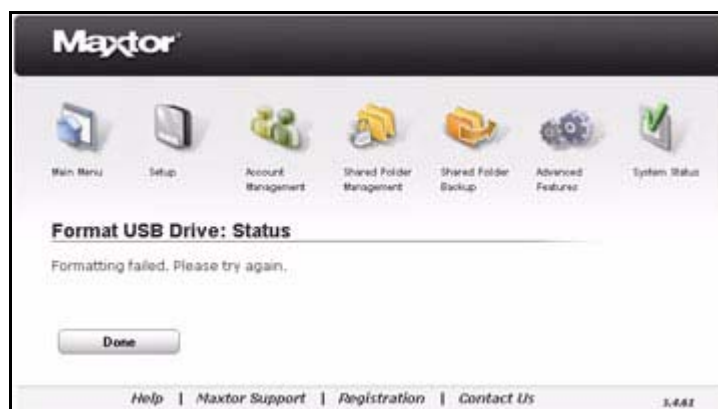

Σχήμα 101: Μη επιτυχής διαμόρφωση USB

Βήμα 7: Κάντε κλικ στο **Done** (Τέλος) για να επιστρέψετε στη σελίδα **Configure USB Device** (Ρύθμιση παραμέτρων συσκευής USB) και προσπαθήστε να διαμορφώσετε ξανά τη μονάδα δίσκου.

Εάν η διαμόρφωση αποτυγχάνει συνεχώς, δοκιμάστε μια άλλη μονάδα δίσκου USB ή επικοινωνήστε με την Υποστήριξη.

Διαχείριση Υποστήριξης εκτυπωτή

Η υποστήριξη εκτυπωτή είναι ενεργοποιημένη από προεπιλογή κατά τη διαδικασία εγκατάστασης του λογισμικού Central Axis. Εάν επιθυμείτε να συνδέσετε έναν εκτυπωτή στο Central Axis σας, θα πρέπει να ρυθμίσετε τις παραμέτρους της μονάδας σας με στατική διεύθυνση IP. Για περισσότερες πληροφορίες σχετικά με τη ρύθμιση ενός εκτυπωτή USB, μεταβείτε στη διεύθυνση www.seagate.com και κάντε κλικ στο **Support** (Υποστήριξη) > **Troubleshooting** (Επίλυση προβλημάτων).

Για την ενεργοποίηση ή την απενεργοποίηση της υποστήριξης εκτυπωτή:

Βήμα 1: Κάντε κλικ στο **USB Configurations** (Ρυθμίσεις παραμέτρων του USB) στη σελίδα **Advanced Features** (Προηγμένες δυνατότητες).

Ανοίγει η σελίδα **Configure USB Device** (Ρύθμιση παραμέτρων συσκευής USB):

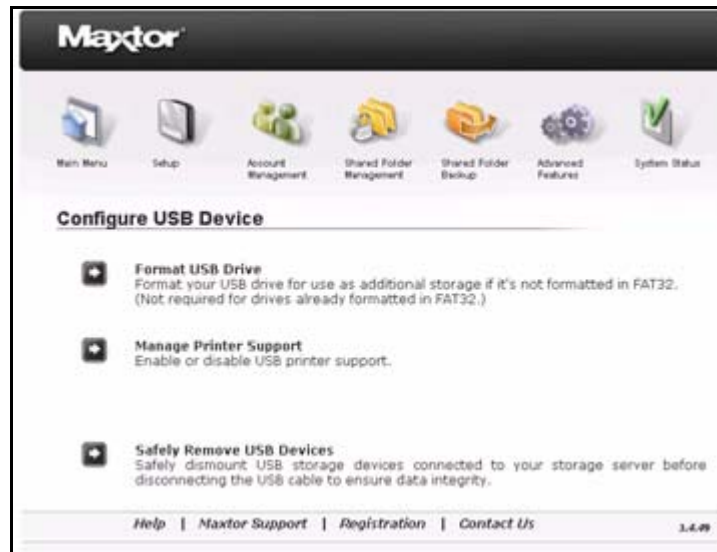

Σχήμα 102: Ρύθμιση παραμέτρων συσκευής USB

Βήμα 2: Κάντε κλικ στο **Printer Support Management** (Διαχείριση υποστήριξης εκτυπωτή).

Ανοίγει η σελίδα **Printer Support Management** (Διαχείριση υποστήριξης εκτυπωτή):



Σχήμα 103: Διαχείριση υποστήριξης εκτυπωτή

Βήμα 3: Κάντε κλικ στο **Enable** (Ενεργοποίηση) ή στο **Disable** (Απενεργοποίηση) για να αλλάξετε τη ρύθμιση παραμέτρων της υποστήριξης εκτυπωτή ή στο **Cancel** (Άκυρο) για να διατηρήσετε την τρέχουσα ρύθμιση παραμέτρων και να επιστρέψετε στη σελίδα **Configure USB Device** (Ρύθμιση παραμέτρων συσκευής USB).

Εάν αλλάξετε τη ρύθμιση παραμέτρων της υποστήριξης εκτυπωτή, ένα μήνυμα επιβεβαιώνει την αλλαγή αυτή:

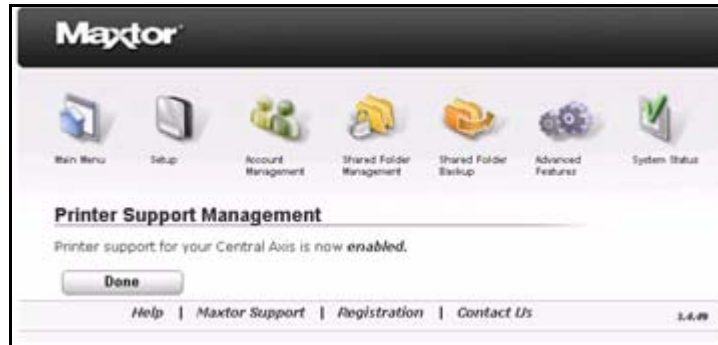

Σχήμα 104: Επιβεβαίωση υποστήριξης εκτυπωτή

Βήμα 4: Κάντε κλικ στο **Done** (Τέλος) για να επιστρέψετε στη σελίδα **Configure USB Device** (Ρύθμιση παραμέτρων συσκευής USB).

Ασφαλής κατάργηση συσκευών

Για την ασφαλή κατάργηση συσκευών USB που είναι συνδεδεμένες στο Central Axis:

Βήμα 1: Κάντε κλικ στο **USB Configurations** (Ρυθμίσεις παραμέτρων του USB) στη σελίδα **Advanced Features** (Προηγμένες δυνατότητες).

Ανοίγει η σελίδα **Configure USB Device** (Ρύθμιση παραμέτρων συσκευής USB):



Σχήμα 105: Ρύθμιση παραμέτρων συσκευής USB

Βήμα 2: Κάντε κλικ στο **Safely Remove USB Devices** (Ασφαλής κατάργηση συσκευών USB).

Ανοίγει η σελίδα **Unplug USB Storage Device** (Αποσύνδεση συσκευής αποθήκευσης USB):



Σχήμα 106: Αποσύνδεση συσκευής αποθήκευσης USB

Βήμα 3: Επιλέξτε τη συσκευή αποθήκευσης που πρόκειται να καταργηθεί με ασφάλεια και κάντε κλικ στο **Safely Remove** (Ασφαλής κατάργηση).

Βήμα 4: Ένα μήνυμα επιβεβαιώνει ότι μπορείτε πλέον να καταργήσετε με ασφάλεια την επιλεγμένη συσκευή.



Σχήμα 107: Επιβεβαίωση ασφαλούς κατάργησης

Βήμα 5: Κάντε κλικ στο **Done** (Τέλος) για να επιστρέψετε στη σελίδα **Configure USB Device** (Ρύθμιση παραμέτρων συσκευής USB).

Ρύθμιση παραμέτρων μονάδων δίσκου (μόνο διπλές μονάδες δίσκου)

Μπορείτε να επιλέξετε μία από τις δύο ρυθμίσεις παραμέτρων μονάδας δίσκου, **Mirror** (Κατοπτρική) ή **Linear** (Γραμμική). Εφόσον αυτές οι ρυθμίσεις παραμέτρων απαιτούν δύο μονάδες δίσκου, η επιλογή ρύθμισης παραμέτρων δίσκου ισχύει μόνο για διπλές μονάδες δίσκου.

Αλλαγή ρύθμισης παραμέτρων μονάδας δίσκου

Η διαδικασία αλλαγής των ρυθμίσεων παραμέτρων της μονάδας δίσκου διαφέρει ελάχιστα ανάλογα με το εάν διαθέτετε Maxtor Shared Storage II (MSS II) ή Central Axis. Ανατρέξτε στην αντίστοιχη ενότητα της μονάδας σας.

Μπορείτε να αλλάξετε τη ρύθμιση παραμέτρων μονάδας δίσκου μεταξύ γραμμικής και κατοπτρικής κατάστασης όποτε θέλετε.

- **Linear Mode** (Γραμμική κατάσταση): Και οι δύο μονάδες δίσκου χρησιμοποιούνται ως μια μεγάλη, μονή μονάδα δίσκου. Παρέχεται μεγαλύτερος χώρος αποθήκευσης αλλά όχι προστασία δεδομένων.
- **Mirror Mode** (Κατοπτρική κατάσταση) [Προτεινόμενη]: Διατηρείται αντίγραφο όλων των δεδομένων σε κάθε μονάδα δίσκου. Παρέχεται λιγότερος χώρος αποθήκευσης αλλά πολύ καλύτερη προστασία δεδομένων.

Ιδιοκτήτες MSS II

Για αλλαγή της ρύθμισης παραμέτρων μονάδας δίσκου:

Βήμα 1: Κάντε κλικ στο **Advanced Features** (Προηγμένες δυνατότητες) στο **Main Menu** (Κύριο μενού) ή κάντε κλικ στο εικονίδιο **Advanced Features** (Προηγμένες δυνατότητες) στο επάνω μέρος της ιστοσελίδας διαχείρισης του Central Axis.

Ανοίγει η σελίδα **Advanced Features** (Προηγμένες δυνατότητες):

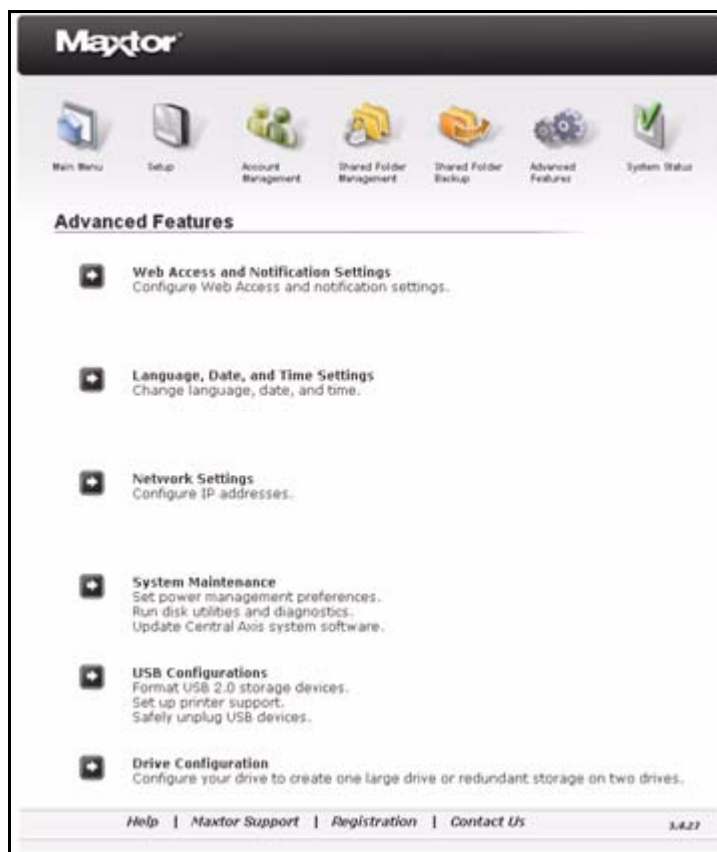

Σχήμα 108: *Advanced Features (Προηγμένες δυνατότητες)*

Βήμα 2: Κάντε κλικ στο **Drive Configuration** (Ρύθμιση παραμέτρων μονάδας δίσκου).

Ανοίγει η σελίδα **Drive Configuration** (Ρύθμιση παραμέτρων μονάδας δίσκου):



Σχήμα 109: Ρύθμιση παραμέτρων μονάδας δίσκου

Βήμα 3: Επιλέξτε την επιθυμητή ρύθμιση παραμέτρων μονάδας δίσκου και κάντε κλικ στο **Next** (Επόμενο).

Ένα μήνυμα σας ενημερώνει ότι η αλλαγή της ρύθμισης παραμέτρων της μονάδας δίσκου θα διαγράψει όλα τα δεδομένα που είναι προς το παρόν αποθηκευμένα στο MSS II και θα σας ρωτήσει εάν επιθυμείτε να συνεχίσετε.



Σχήμα 110: Προειδοποίηση αλλαγής ρυθμίσεων μονάδας δίσκου

Βήμα 4: Κάντε κλικ στο **Yes** (Ναι) για να συνεχίσετε.

Η σελίδα **Configuring** (Πραγματοποιείται ρύθμιση παραμέτρων) σας ενημερώνει για την πρόοδο της ρύθμισης παραμέτρων:



Σχήμα 111: Κατάσταση ρύθμισης παραμέτρων μονάδας δίσκου

Ένα μήνυμα επιβεβαιώνει την επιτυχή ρύθμιση παραμέτρων της μονάδας και εμφανίζει την τρέχουσα κατάσταση ρύθμισης παραμέτρων και τον χρόνο που πέρασε κατά τη διάρκεια της ρύθμισης παραμέτρων:

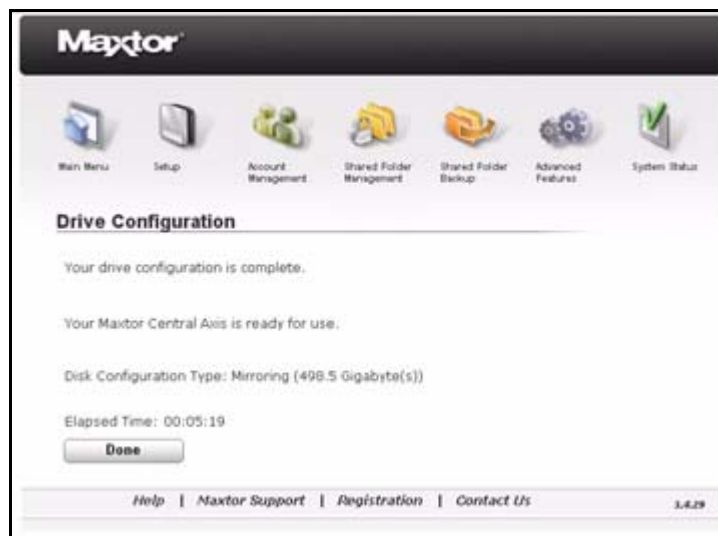

Σχήμα 112: Επιτυχής ρύθμιση παραμέτρων μονάδας δίσκου

Βήμα 5: Κάντε κλικ στο **Done** (Τέλος) για να επιστρέψετε στη σελίδα **Drive Configuration** (Ρύθμιση παραμέτρων μονάδας δίσκου).

Ιδιοκτήτες του Central Axis

Για αλλαγή της ρύθμισης παραμέτρων μονάδας δίσκου:

Βήμα 1: Κάντε κλικ στο **Advanced Features** (Προηγμένες δυνατότητες) στο **Main Menu** (Κύριο μενού) ή κάντε κλικ στο εικονίδιο **Advanced Features** (Προηγμένες δυνατότητες) στο επάνω μέρος της ιστοσελίδας διαχείρισης του Central Axis.

Ανοίγει η σελίδα **Advanced Features** (Προηγμένες δυνατότητες):



Σχήμα 113: *Advanced Features (Προηγμένες δυνατότητες)*

Βήμα 2: Κάντε κλικ στο **Drive Configuration** (Ρύθμιση παραμέτρων μονάδας δίσκου).

Ανοίγει η σελίδα **Drive Configuration** (Ρύθμιση παραμέτρων μονάδας δίσκου):

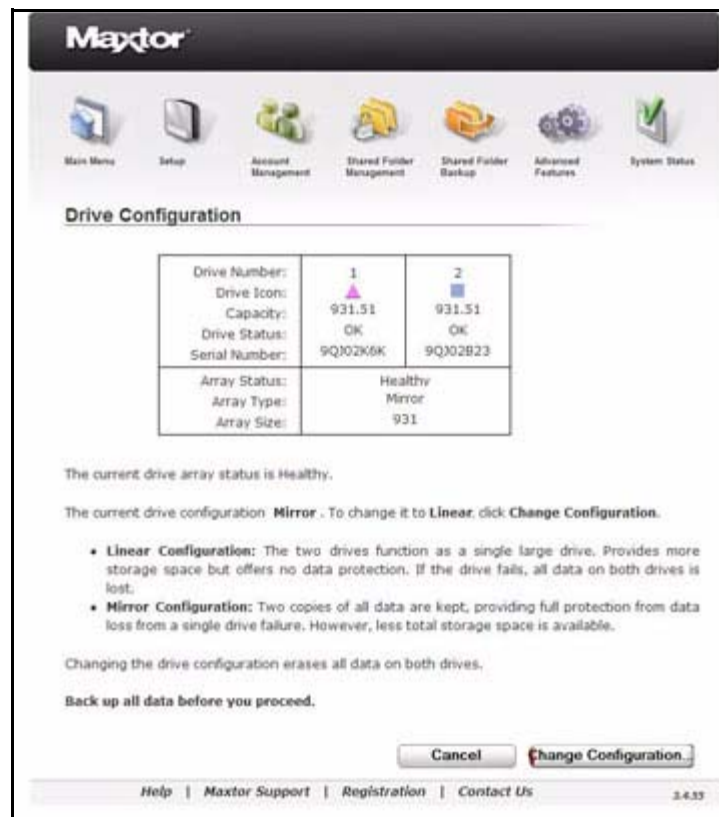

Σχήμα 114: Ρύθμιση παραμέτρων μονάδας δίσκου

Βήμα 3: Κάντε κλικ στο **Change Configuration** (Αλλαγή ρύθμισης παραμέτρων) για να αλλάξετε την τρέχουσα ρύθμιση παραμέτρων.

Ένα μήνυμα σας ενημερώνει ότι η αλλαγή της ρύθμισης παραμέτρων της μονάδας δίσκου θα διαγράψει όλα τα δεδομένα που είναι προς το παρόν αποθηκευμένα στο Central Axis και θα σας ρωτήσει εάν επιθυμείτε να συνεχίσετε.

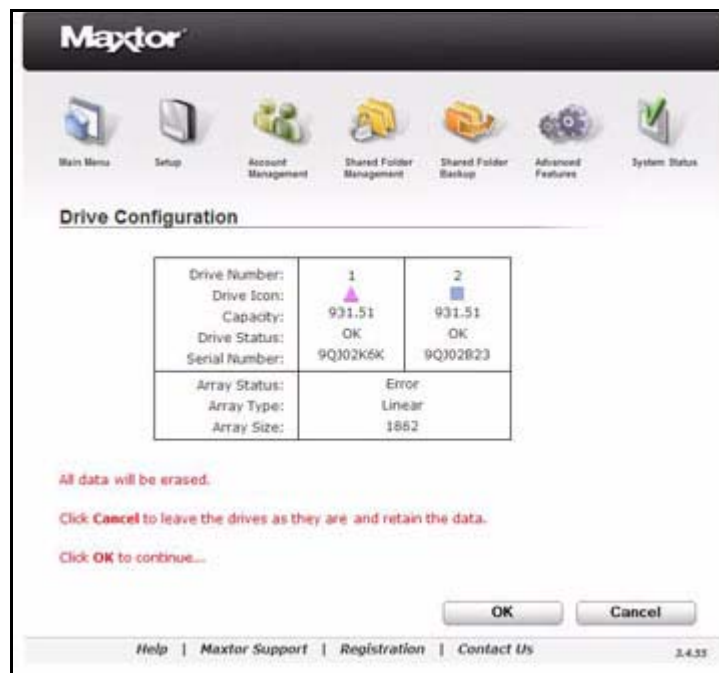

Σχήμα 115: Προειδοποίηση αλλαγής ρυθμίσεων μονάδας δίσκου

Βήμα 4: Κάντε κλικ στο **OK** για να συνεχίσετε.

Ενημερώνεστε για την πρόοδο της ρύθμισης παραμέτρων:



Σχήμα 116: Κατάσταση ρύθμισης παραμέτρων μονάδας δίσκου

Εάν αλλάζετε τη ρύθμιση παραμέτρων της μονάδας δίσκου από γραμμική σε κατοπτρική, ένα μήνυμα επιβεβαιώνει την επιτυχή ρύθμιση παραμέτρων της μονάδας δίσκου και σας ενημερώνει για την πρόοδο του συγχρονισμού των δύο μονάδων δίσκου:

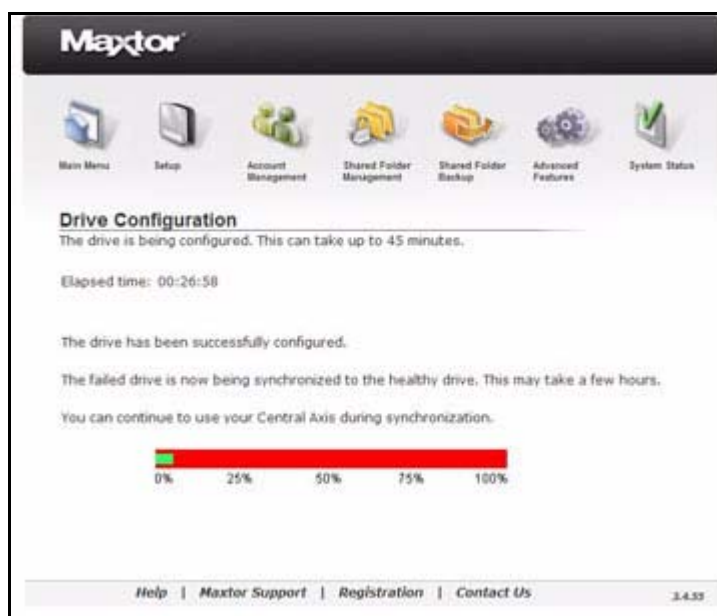

Σχήμα 117: Πρόοδος συγχρονισμού μονάδας δίσκου

Ένα μήνυμα επιβεβαιώνει την επιτυχή ολοκλήρωση της ρύθμισης παραμέτρων της μονάδας δίσκου σας:



Σχήμα 118: Επιτυχής ρύθμιση παραμέτρων μονάδας δίσκου



Βήμα 5: Κάντε κλικ στο **Done** (Τέλος) για να επιστρέψετε στη σελίδα **Drive Configuration** (Ρύθμιση παραμέτρων μονάδας δίσκου).

Αντικατάσταση κατεστραμμένης μονάδας δίσκου (μόνο Central Axis)

Δεν συμβαίνει συχνά, αλλά μερικές φορές μια μονάδα δίσκου στο Central Axis σας ενδέχεται να έχει καταστραφεί. Θα πρέπει να αντικαταστήσετε την κατεστραμμένη μονάδα δίσκου εάν επιθυμείτε να συνεχίσετε να χρησιμοποιείτε στο έπακρο το Central Axis σας.

Προσδιορισμός κατεστραμμένης μονάδας δίσκου

Οι μονάδες δίσκου του Central Axis προσδιορίζονται από ένα τετράγωνο ή ένα τριγωνικό σύμβολο. Βεβαιωθείτε ότι έχετε σημειώσει το σύμβολο για την κατεστραμμένη μονάδα δίσκου, έτσι ώστε να γνωρίζετε ποια μονάδα δίσκου να αντικαταστήσετε:

Drive Configuration		
Drive Number:	1	2
Drive Icon:		
Capacity:	931.51	931.51
Drive Status:	OK	BAD
Serial Number:	9QJ02K6K	9QJ02B23
Array Status:	Error	
Array Type:	Mirror	
Array Size:	931	

Σχήμα 119: Προσδιορισμός κατεστραμμένης μονάδας δίσκου

Για να αντικαταστήσετε την κατεστραμμένη μονάδα δίσκου, θα πρέπει να απενεργοποιήσετε το Central Axis σας. Προτού το κάνετε αυτό, μπορείτε να εκτυπώσετε ένα αντίγραφο των οδηγιών Αντικατάστασης μονάδας δίσκου, όπως αναφέρεται στα παρακάτω βήματα ή μπορείτε να εισαγάγετε το CD εγκατάστασης του Maxtor Central Axis και να διαβάσετε τις οδηγίες που αναφέρονται στο PDF του *Οδηγού χρήσης του Maxtor Central Axis για διαχειριστές*.

Εάν καταστραφεί μια μονάδα δίσκου, η ειδοποίηση Κατεστραμμένης μονάδας δίσκου εμφανίζεται στο επάνω μέρος κάθε ιστοσελίδας διαχείρισης του Central Axis:



Σχήμα 120: Ειδοποίηση κατεστραμμένης μονάδας δίσκου

Εάν εγγραφήκατε για ειδοποιήσεις σφαλμάτων στις ρυθμίσεις παραμέτρων της μονάδας δίσκου κατά τη ρύθμιση του Central Axis, λαμβάνετε επίσης μήνυμα ηλεκτρονικού ταχυδρομείου ειδοποίησης σφάλματος ρύθμισης παραμέτρων μονάδας δίσκου:



Σχήμα 121: Μήνυμα ηλεκτρονικού ταχυδρομείου ειδοποίησης κατεστραμμένης μονάδας δίσκου

Σημείωση: Για πληροφορίες σχετικά με τη ρύθμιση των ειδοποιήσεων σφάλματος ρύθμισης παραμέτρων της μονάδας δίσκου, ανατρέξτε στην ενότητα Ρύθμιση του υπάρχοντος οδηγού χρήσης.

Εάν λάβετε ειδοποίηση σφάλματος ρύθμισης παραμέτρων της μονάδας δίσκου μέσω μηνύματος ηλεκτρονικού ταχυδρομείου:

Βήμα 1: Κάντε κλικ στο **Advanced Features** (Προηγμένες δυνατότητες) στο **Main Menu** (Κύριο μενού) ή κάντε κλικ στο εικονίδιο **Advanced Features** (Προηγμένες δυνατότητες) στο επάνω μέρος της ιστοσελίδας διαχείρισης του Central Axis.

Ανοίγει η σελίδα **Advanced Features** (Προηγμένες δυνατότητες):

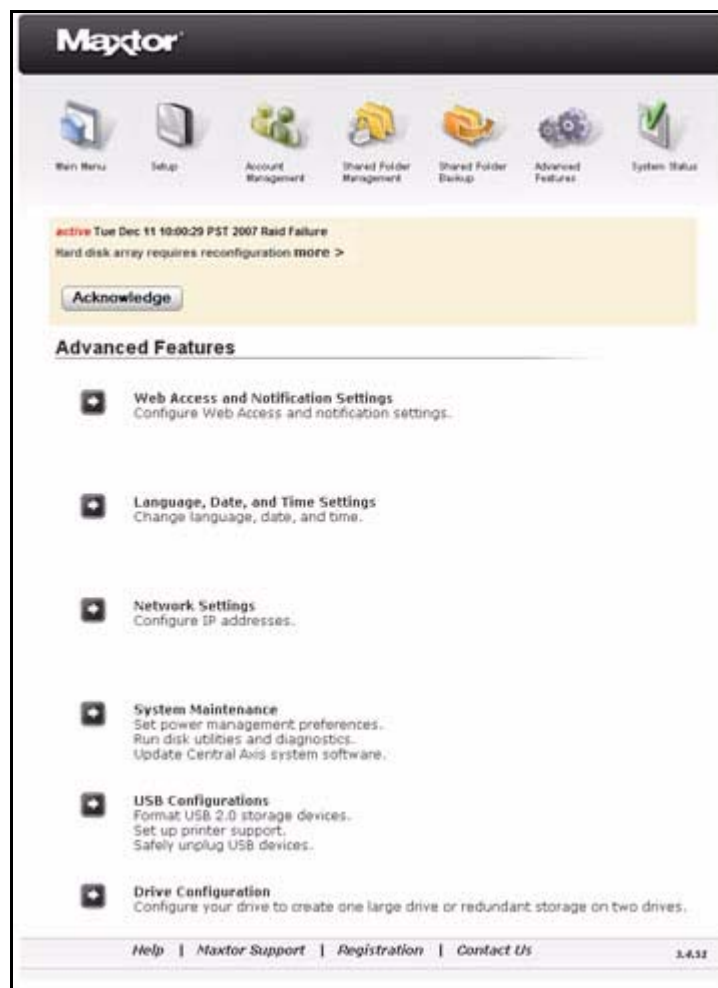

Σχήμα 122: *Advanced Features (Προηγμένες δυνατότητες)*

Βήμα 2: Κάντε κλικ στο **Drive Configuration** (Ρύθμιση παραμέτρων μονάδας δίσκου) στο μενού **Advanced Features** (Προηγμένες δυνατότητες).

Ανοίγει η σελίδα **Drive Configuration** (Ρύθμιση παραμέτρων μονάδας δίσκου):

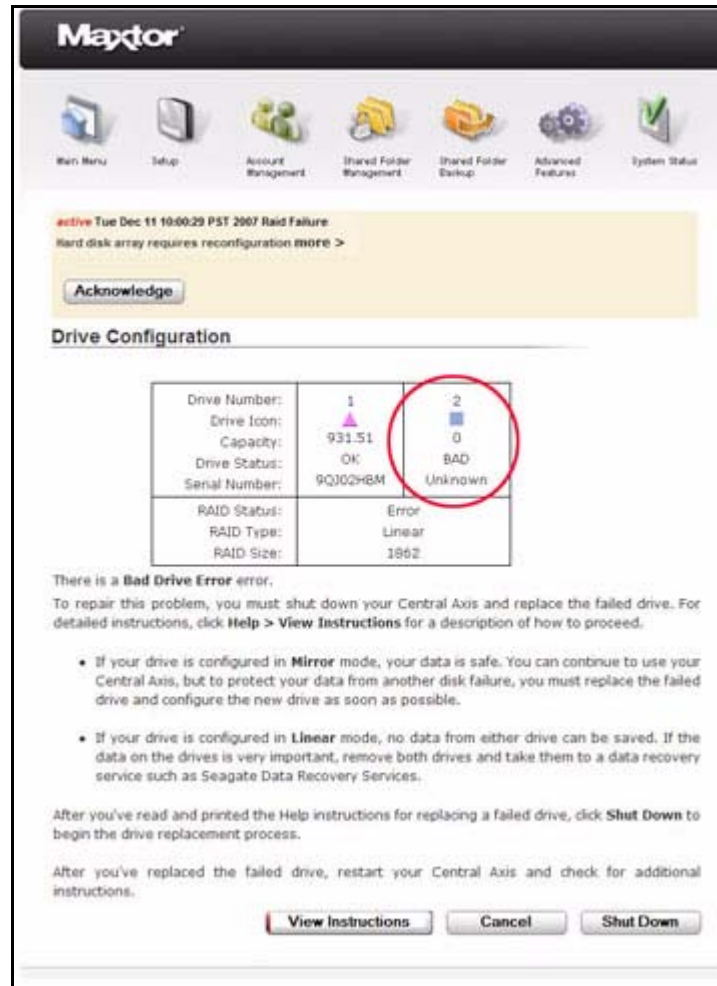

Σχήμα 123: Ρύθμιση παραμέτρων μονάδας δίσκου

Η ένδειξη **Drive Status** (Κατάσταση μονάδας δίσκου) για την κατεστραμμένη μονάδα δίσκου είναι **BAD** (Κακή). Στην παραπάνω εικόνα, η κατεστραμμένη μονάδα δίσκου αντιπροσωπεύεται από το τετράγωνο σύμβολο.

Βήμα 3: Κάντε κλικ στο **View Instructions** (Προβολή οδηγιών) για μια περιγραφή σχετικά με τον τρόπο αντικατάστασης της κατεστραμμένης μονάδας δίσκου.

Ανοίγει ένα παράθυρο διαδικτυακής βοήθειας στο πρόγραμμα περιήγησής σας το οποίο περιέχει αυτές τις οδηγίες. Σας προτείνουμε να εκτυπώσετε τις οδηγίες από το πρόγραμμα περιήγησης καθώς οι σελίδες βοήθειας του Central Axis δεν θα είναι προσπελάσιμες κατά τη διάρκεια της αντικατάστασης της μονάδας δίσκου.

Βήμα 4: Στη σελίδα **Drive Configuration** (Ρύθμιση παραμέτρων μονάδας δίσκου), κάντε κλικ στο **Shut Down** (Απενεργοποίηση) για να απενεργοποιήσετε το Central Axis και να αντικαταστήσετε την κατεστραμμένη μονάδα δίσκου.

Προσοχή: Σβήστε το Central Axis σας και αποσυνδέστε το καλώδιο τροφοδοσίας και τυχόν άλλα καλώδια που είναι συνδεδεμένα στη μονάδα προτού προχωρήσετε στην αντικατάσταση της μονάδας δίσκου.

Αντικατάσταση μονάδας δίσκου

Για την αντικατάσταση μιας κατεστραμμένης μονάδας δίσκου:

Βήμα 1: Χαλαρώστε τη βίδα του καλύμματος έτσι ώστε το κάλυμμα να μπορεί να αφαιρεθεί. Η βίδα δεν θα βγει τελείως έξω από τη μονάδα.



Σχήμα 124: Βίδα καλύμματος

Βήμα 2: Σύρετε το κάλυμμα έτσι ώστε η βίδα να βγει και το κάλυμμα να διαχωριστεί από το κάτω μέρος:

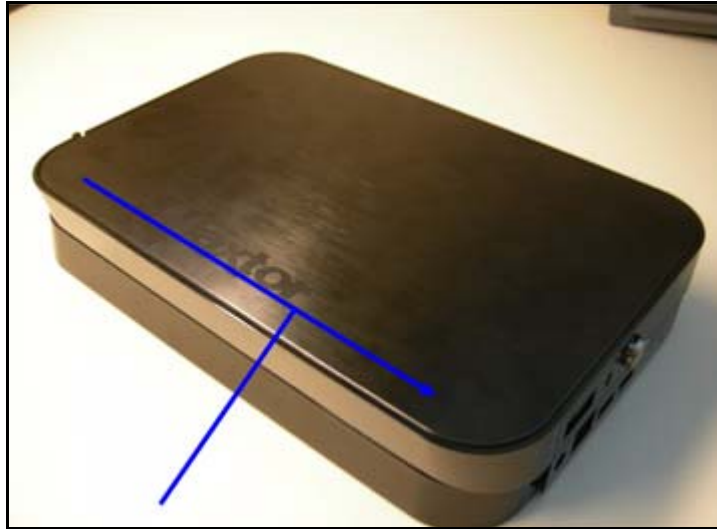

Σχήμα 125: Κάλυμμα μονάδας

Βήμα 3: Αφαιρέστε το κάλυμμα σηκώνοντάς το και αφήστε το στην άκρη:



Σχήμα 126: Το κάλυμμα μονάδας έχει αφαιρεθεί

Βήμα 4: Εντοπίστε τη μονάδα δίσκου που έχει προσδιοριστεί από το τετράγωνο ή το τριγωνικό σύμβολο στους ακροδέκτες της μονάδας δίσκου. (Ανατρέξτε στην παραπάνω ενότητα *Προσδιορισμός κατεστραμμένης μονάδας δίσκου* για περαιτέρω οδηγίες.)

Βήμα 5: Χρησιμοποιήστε το σταυροκατσάβιδο για να αφαιρέσετε τελείως τις βίδες της κατεστραμμένης μονάδας δίσκου.

- Αφαιρέστε τις βίδες που υποδεικνύονται από τα πορτοκαλί βέλη για να αφαιρέσετε τη μονάδα δίσκου που έχει προσδιοριστεί από το τριγωνικό σύμβολο.
- Αφαιρέστε τις βίδες που υποδεικνύονται από τα μπλε βέλη για να αφαιρέσετε τη μονάδα δίσκου που έχει προσδιοριστεί από το τετράγωνο σύμβολο.

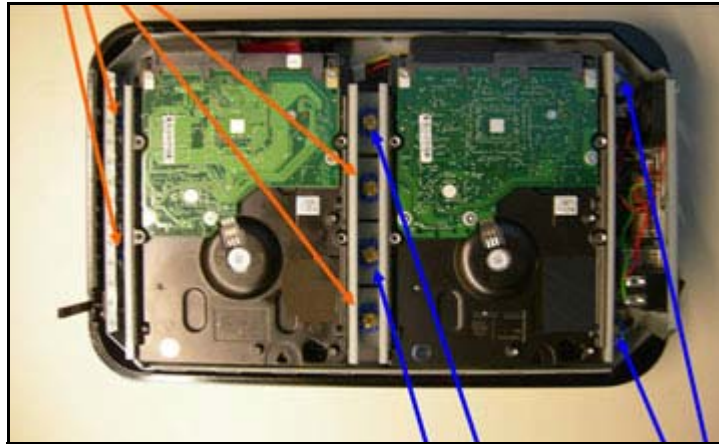

Σχήμα 127: Προσδιορισμός κατεστραμμένης μονάδας δίσκου

Σημείωση: Εάν αντικαθιστάτε τη μονάδα δίσκου που έχει προσδιοριστεί με το τετράγωνο, έχετε υπόψη σας ότι ο δεξιός βραχίονας είναι μεγαλύτερος από τους άλλους τρεις βραχίονες. Θα πρέπει να είστε προσεκτικοί έτσι ώστε να τοποθετήσετε τον βραχίονα στην αντίστοιχη πλευρά της μονάδας δίσκου αντικατάστασης.

Βήμα 6: Αποσυνδέστε το καλώδιο από τη μονάδα δίσκου και ανασηκώστε προσεκτικά τη μονάδα δίσκου από το πλαίσιο:

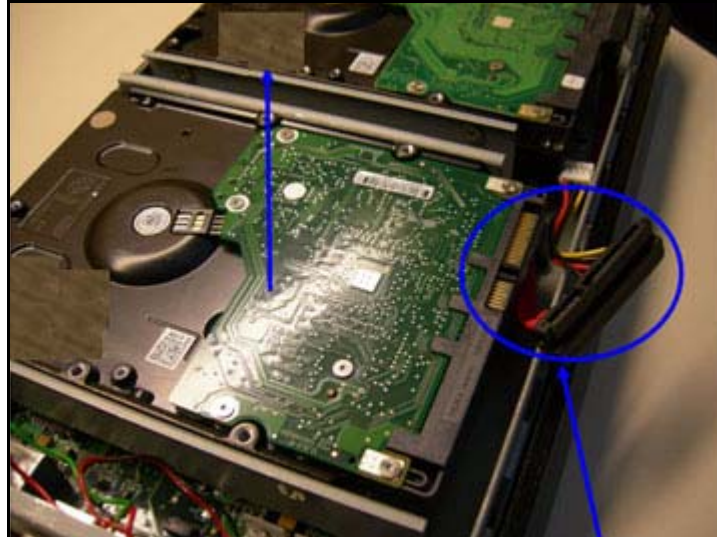

Σχήμα 128: Αφαίρεση μονάδας δίσκου

Βήμα 7: Τοποθετήστε τη μονάδα δίσκου σε επιφάνεια εργασίας και αφαιρέστε τις τέσσερις βίδες που συγκρατούν τους βραχίονες στερέωσης στη μονάδα δίσκου:



Σχήμα 129: Βραχίονες στερέωσης

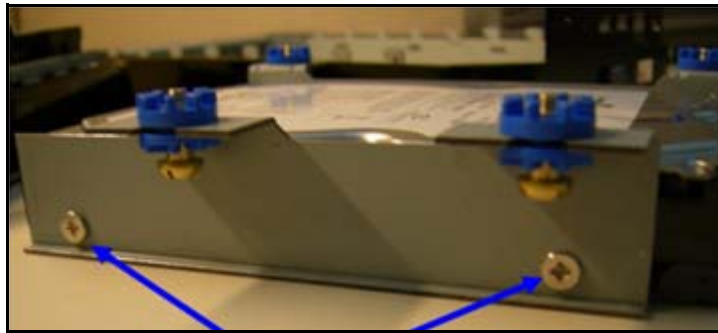

Σχήμα 130: Βίδες βραχιόνων στερέωσης (δύο σε κάθε πλευρά)

Βήμα 8: Αφήστε στην άκρη την κατεστραμμένη μονάδα δίσκου και τοποθετήστε τη μονάδα δίσκου αντικατάστασης όπως φαίνεται παρακάτω:



Σχήμα 131: Μονάδα δίσκου αντικατάστασης

Βήμα 9: Τοποθετήστε τους βραχίονες στη μονάδα δίσκου αντικατάστασης.

Σημείωση: Εάν αντικαθιστάτε τη μονάδα δίσκου που υποδεικνύεται από το τετράγωνο, βεβαιωθείτε ότι έχετε τοποθετήσει τον μακρύ βραχίονα στην αντίστοιχη θέση της μονάδας δίσκου αντικατάστασης.



Σχήμα 132: Μονάδα δίσκου αντικατάστασης με προσαρτημένους βραχίονες

Βήμα 10: Τοποθετήστε τη μονάδα δίσκου στο πλαίσιο και συνδέστε το καλώδιο. Κατεβάστε προσεκτικά τη μονάδα δίσκου και τοποθετήστε την όπως φαίνεται:

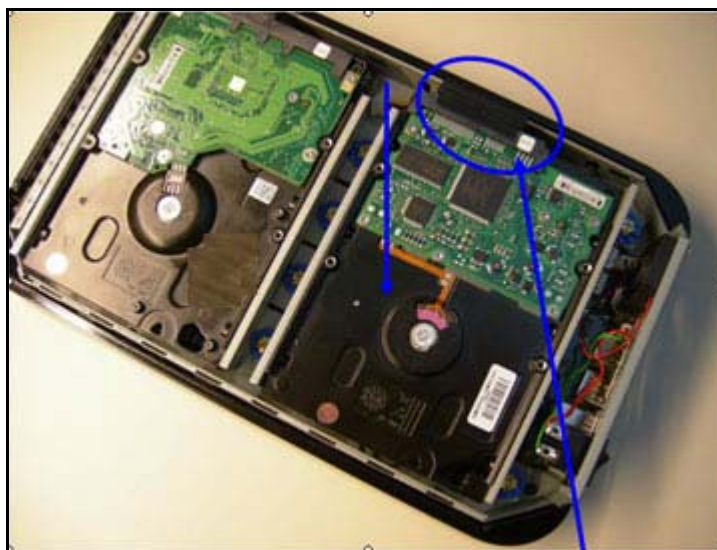

Σχήμα 133: Μονάδα δίσκου αντικατάστασης τοποθετημένη στο πλαίσιο

Βήμα 11: Σφίξτε τις βίδες στερέωσης σε τέσσερα σημεία:



Σχήμα 134: Βίδες στερέωσης

Βήμα 12: Τοποθετήστε το κάλυμμα στο κάτω μέρος της μονάδας δίσκου ευθυγραμμίζοντας τη σειρά των γλωσσίδων στο κάλυμμα με τη σειρά υποδοχών στο κάτω μέρος:



Σχήμα 135: Γλωσσίδια και υποδοχές ευθυγράμμισης

Βήμα 13: Σύρετε το κάλυμμα έτσι ώστε να κλειδώσει στο κάτω μέρος της μονάδας δίσκου:



Σχήμα 136: Το κάλυμμα έχει κλειδώσει στο κάτω μέρος της μονάδας δίσκου

Βήμα 14: Σφίξτε τη βίδα για να παραμένει η μονάδα κλειστή:



Σχήμα 137: Βίδα

Η μονάδα δίσκου αντικατάστασης είναι πλέον έτοιμη για χρήση:



Σχήμα 138: Μονάδα δίσκου με δίσκο αντικατάστασης

Βήμα 15: Επανασυνδέστε τα καλώδια, επανεκκινήστε το Central Axis, και προχωρήστε σε ρύθμιση παραμέτρων της νέας μονάδας δίσκου ακολουθώντας τα παρακάτω βήματα.

Ρύθμιση παραμέτρων της νέας μονάδας δίσκου

Όταν αντικαταστήσετε την κατεστραμμένη μονάδα δίσκου και επανεκκινήστε το Central Axis, θα πρέπει να ρυθμίσετε τις παραμέτρους της νέας μονάδας δίσκου. Ο τρόπος με τον οποίον είχε διαμορφωθεί η κατεστραμμένη μονάδα δίσκου καθορίζει το ποια σελίδα **Drive Configuration** (Ρύθμιση παραμέτρων μονάδας δίσκου) εμφανίζεται τώρα.

- Εάν η κατεστραμμένη μονάδα δίσκου ήταν διαμορφωμένη σε γραμμική κατάσταση, η σελίδα **Drive Configuration** (Ρύθμιση παραμέτρων μονάδας δίσκου) υποδηλώνει ότι όλα τα δεδομένα έχουν χαθεί και η μονάδα δίσκου σας θα πρέπει να δημιουργηθεί από την αρχή:

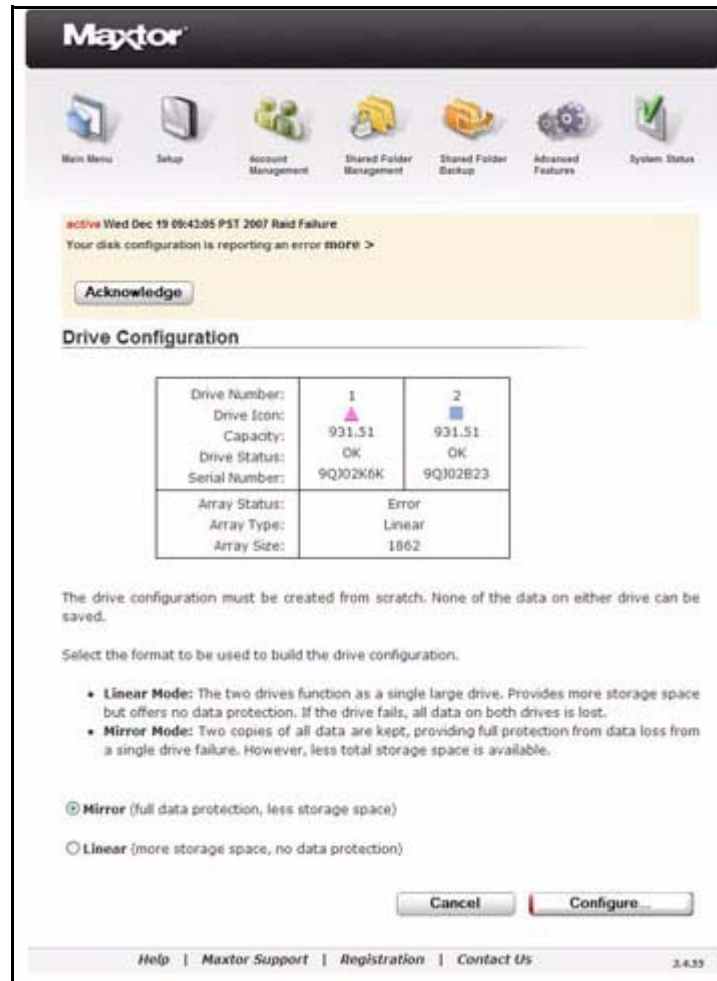

Σχήμα 139: Ρύθμιση παραμέτρων μονάδας δίσκου - Γραμμική

- Εάν η κατεστραμμένη μονάδα δίσκου ήταν διαμορφωμένη σε κατοπτρική κατάσταση, η σελίδα **Drive Configuration** (Ρύθμιση παραμέτρων μονάδας δίσκου) υποδηλώνει ότι τα δεδομένα σας έχουν σωθεί στην άλλη μονάδα δίσκου και θα πρέπει να συγχρονίσετε τη νέα μονάδα δίσκου:

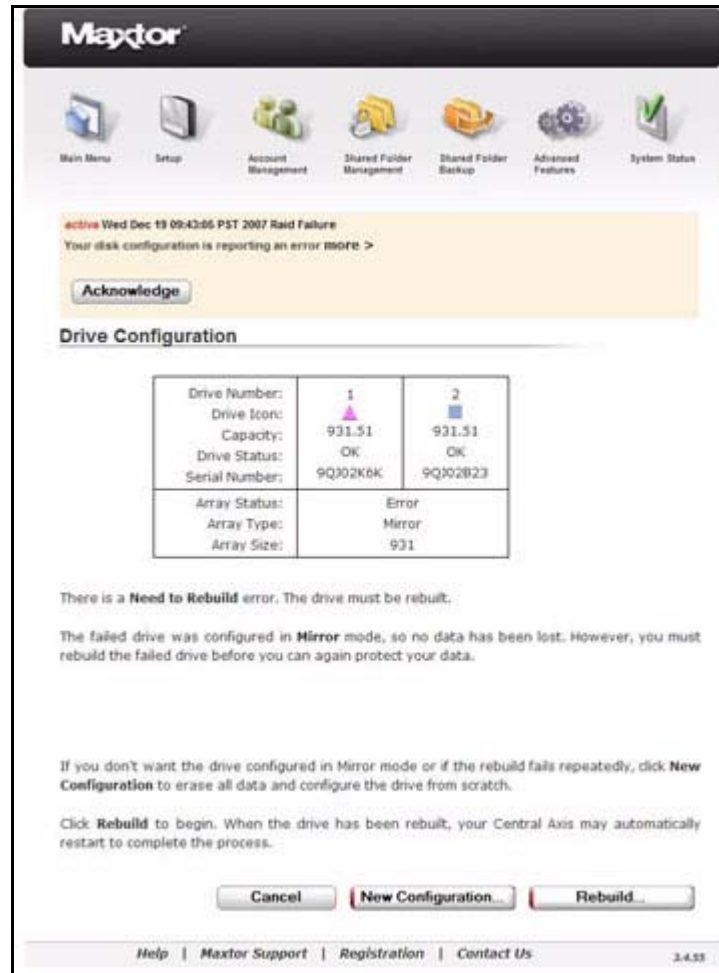

Σχήμα 140: Ρύθμιση παραμέτρων μονάδας δίσκου - Κατοπτρική

- Εάν το λογισμικό του Central Axis δεν μπορεί να καθορίσει ποια επιλογή ρύθμισης παραμέτρων να παρουσιάσει, η σελίδα **Drive Configuration** (Ρύθμιση παραμέτρων μονάδας δίσκου) σάς ζητάει να δείξετε ποια μονάδα δίσκου θα πρέπει να επαναδομηθεί:

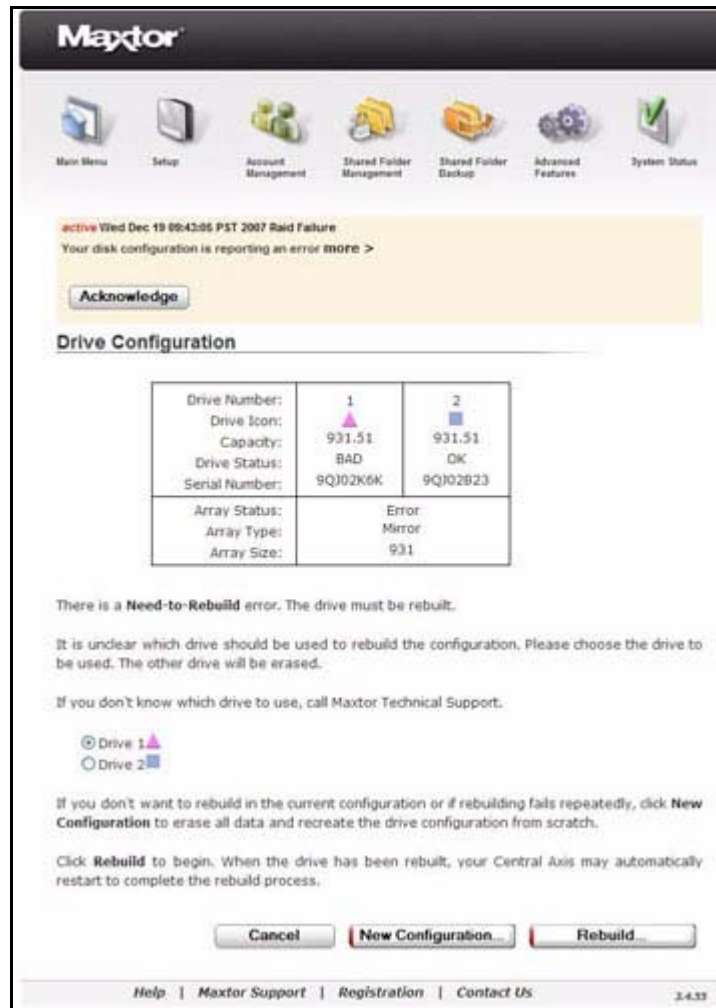

Σχήμα 141: Ασαφής ρύθμιση παραμέτρων μονάδας δίσκου

Γραμμική ρύθμιση παραμέτρων

Εάν η κατεστραμμένη μονάδα δίσκου ήταν διαμορφωμένη σε γραμμική κατάσταση, όλα τα αποθηκευμένα δεδομένα σας στο Central Axis έχουν χαθεί. Η σελίδα **Drive Configuration** (Ρύθμιση παραμέτρων μονάδας δίσκου) σας προσφέρει πλέον την επιλογή επιλογής της διαμόρφωσης που θα χρησιμοποιήσετε για την επαναδόμηση της νέας μονάδας δίσκου:

- **Linear Mode** (Γραμμική κατάσταση): Και οι δύο μονάδες δίσκου χρησιμοποιούνται ως μια μεγάλη, μονή μονάδα δίσκου. Παρέχεται μεγαλύτερος χώρος αποθήκευσης αλλά όχι προστασία δεδομένων.
- **Mirror Mode** (Κατοπτρική κατάσταση) [Προτεινόμενη]: Διατηρείται αντίγραφο όλων των δεδομένων σε κάθε μονάδα δίσκου. Παρέχεται λιγότερος χώρος αποθήκευσης αλλά πολύ καλύτερη προστασία δεδομένων.

Η επιλογή είναι δική σας, αλλά εφόσον έχετε χάσει όλα τα δεδομένα σας, ίσως να θέλετε να εξετάσετε την περίπτωση εναλλαγής από γραμμική σε κατοπτρική κατάσταση.

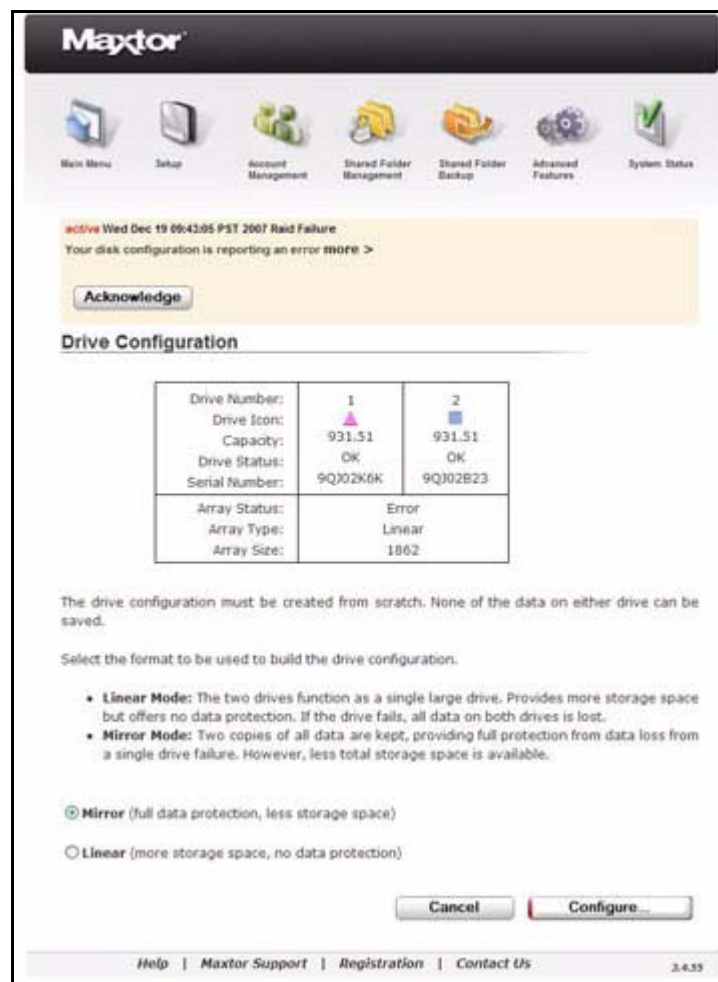

Σχήμα 142: Ρύθμιση παραμέτρων μονάδας δίσκου

Για τη ρύθμιση των παραμέτρων της νέας σας μονάδας δίσκου:

Βήμα 1: Επιλέξτε τη δόμηση της μονάδας δίσκου σε γραμμική ή κατοπτρική κατάσταση.

Βήμα 2: Κάντε κλικ στο **Configure Drive** (Ρύθμιση παραμέτρων μονάδας δίσκου).

Ανοίγει η σελίδα προειδοποίησης **Drive Configuration** (Ρύθμιση παραμέτρων μονάδας δίσκου):



Σχήμα 143: Ρύθμιση παραμέτρων μονάδας δίσκου - Γραμμική

Βήμα 3: Κάντε κλικ στο **OK** για να αρχίσει η ρύθμιση παραμέτρων της μονάδας δίσκου.

Η ρύθμιση παραμέτρων της μονάδας δίσκου διαρκεί συνήθως 30 λεπτά. Μετά από αυτό το χρονικό διάστημα, η μονάδα δίσκου είναι έτοιμη προς χρήση.

Ένα μήνυμα επιβεβαιώνει την επιτυχή ρύθμιση παραμέτρων της μονάδας δίσκου:



Σχήμα 144: Επιτυχής ρύθμιση παραμέτρων μονάδας δίσκου

Εάν παρουσιαστεί ένα σφάλμα κατά τη διάρκεια της ρύθμισης παραμέτρων της μονάδας δίσκου, ένα μήνυμα σας προτείνει να δοκιμάσετε ξανά, αλλά επικοινωνήστε με την Τεχνική Υποστήριξη της Maxtor εάν το πρόβλημα παραμένει:



Σχήμα 145: Σφάλμα επαναδόμησης μονάδας δίσκου

Βήμα 4: Κάντε κλικ στο **Done** (Τέλος) για να επιστρέψετε στη σελίδα **Drive Configuration** (Ρύθμιση παραμέτρων μονάδας δίσκου).

Κατοπτρική ρύθμιση παραμέτρων

Εάν η κατεστραμμένη μονάδα δίσκου σας είχε διαμορφωθεί σε κατοπτρική κατάσταση, τα δεδομένα δεν έχουν χαθεί και μπορείτε να συνεχίσετε να χρησιμοποιείτε το Central Axis. Ωστόσο, έχετε υπόψη σας ότι τα δεδομένα σας δεν είναι προστατευμένα έως ότου επαναδομήσετε τις μονάδες δίσκου σας.

Στη σπάνια περίπτωση κατά την οποία δεν επιθυμείτε να ρυθμίσετε τις παραμέτρους της νέας μονάδας δίσκου σε κατοπτρική κατάσταση ή εάν ο συγχρονισμός των μονάδων δίσκου αποτύχει, μπορείτε να επιλέξετε **New Configuration** (Νέα ρύθμιση παραμέτρων) για να διαγράψετε όλα τα δεδομένα από τη μονάδα δίσκου και να ρυθμίσετε τις παραμέτρους τις από την αρχή.

Σημείωση: Τα δεδομένα σας σώθηκαν διότι η κατεστραμμένη μονάδα δίσκου είχε διαμορφωθεί σε κατοπτρική κατάσταση. Ίσως θα πρέπει να το σκεφθείτε προσεκτικά προτού επιλέξετε γραμμική κατάσταση.

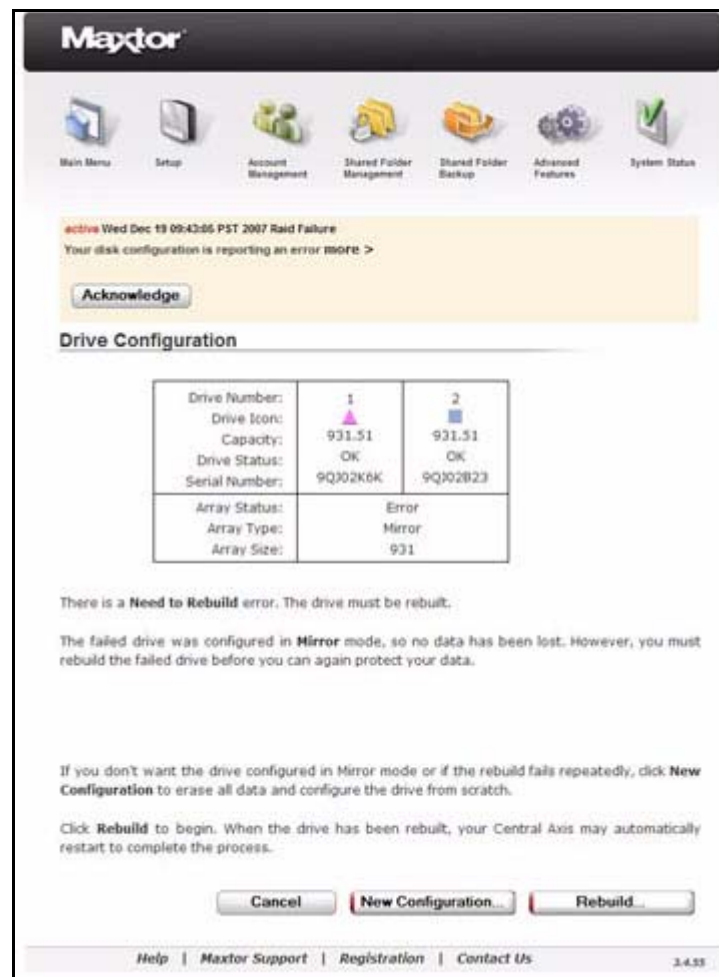

Σχήμα 146: Κατοπτρική ρύθμιση παραμέτρων μονάδας δίσκου

Για επαναδόμηση της νέας μονάδας δίσκου:

Βήμα 1: Κάντε κλικ στο **Rebuild** (Επαναδόμηση).

Ανοίγει η σελίδα προειδοποίησης **Drive Configuration** (Ρύθμιση παραμέτρων μονάδας δίσκου):

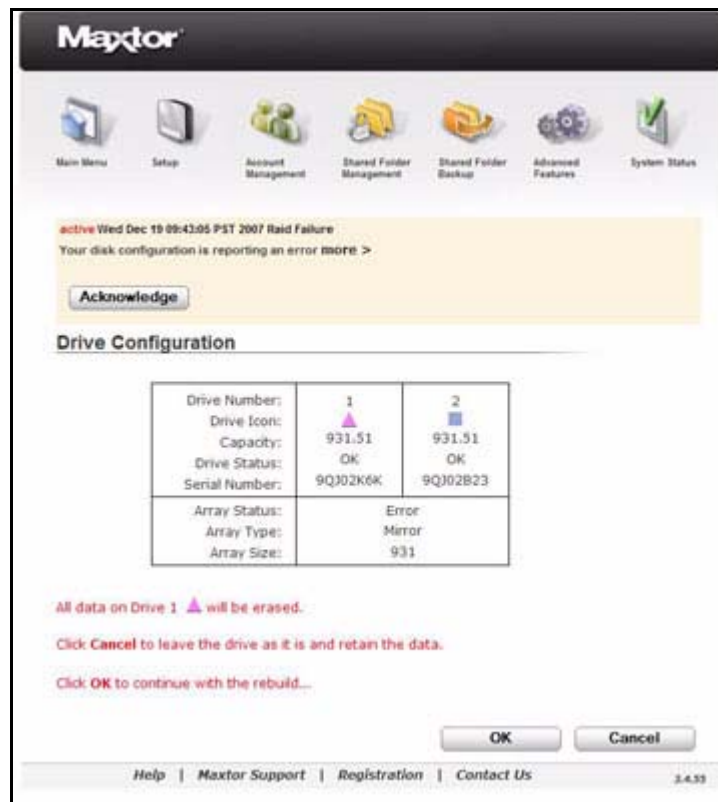

Σχήμα 147: Ρύθμιση παραμέτρων μονάδας δίσκου - Γραμμική

Σημείωση: Η παραπάνω εικόνα δείχνει ένα από τα ορισμένα πιθανώς παρόμοια μηνύματα προειδοποίησης τα οποία ενδέχεται να εμφανιστούν όταν κάνετε κλικ στο **Rebuild** (Επαναδόμηση). Το προειδοποιητικό μήνυμα που εμφανίζεται καθορίζεται από το ποια μονάδα δίσκου πρόκειται να συγχρονιστεί.

Βήμα 2: Κάντε κλικ στο **Rebuild** (Επαναδόμηση) για την επαναδόμηση των μονάδων δίσκου.

Ένα μήνυμα επιβεβαιώνει την επιτυχή επαναδόμηση των μονάδων δίσκου:



Σχήμα 148: Επιτυχής ρύθμιση παραμέτρων μονάδας δίσκου

Εάν παρουσιαστεί σφάλμα κατά τη διάρκεια της επαναδόμησης, ένα μήνυμα σάς προτείνει να δοκιμάσετε ξανά, αλλά επικοινωνήστε με την Τεχνική Υποστήριξη της Maxtor εάν το πρόβλημα παραμένει:



Σχήμα 149: Σφάλμα επαναδόμησης μονάδας δίσκου

Βήμα 3: Κάντε κλικ στο **Done** (Τέλος) για να επιστρέψετε στη σελίδα **Drive Configuration** (Ρύθμιση παραμέτρων μονάδας δίσκου).

Έλεγχος της κατάστασης συστήματος

Η σελίδα **System Status** (Κατάσταση συστήματος) παρέχει ολοκληρωμένες πληροφορίες σχετικά με την κατάσταση του Central Axis σας.

Για άνοιγμα της σελίδας System Status (Κατάσταση συστήματος):

- Κάντε κλικ στο **System Status** (Κατάσταση συστήματος) στο **Main Menu** (Κύριο μενού) ή κάντε κλικ στο εικονίδιο **System Status** (Κατάσταση συστήματος) στο επάνω μέρος της ιστοσελίδας διαχείρισης του Central Axis.

Ανοίγει η σελίδα **System Status** (Κατάσταση συστήματος):

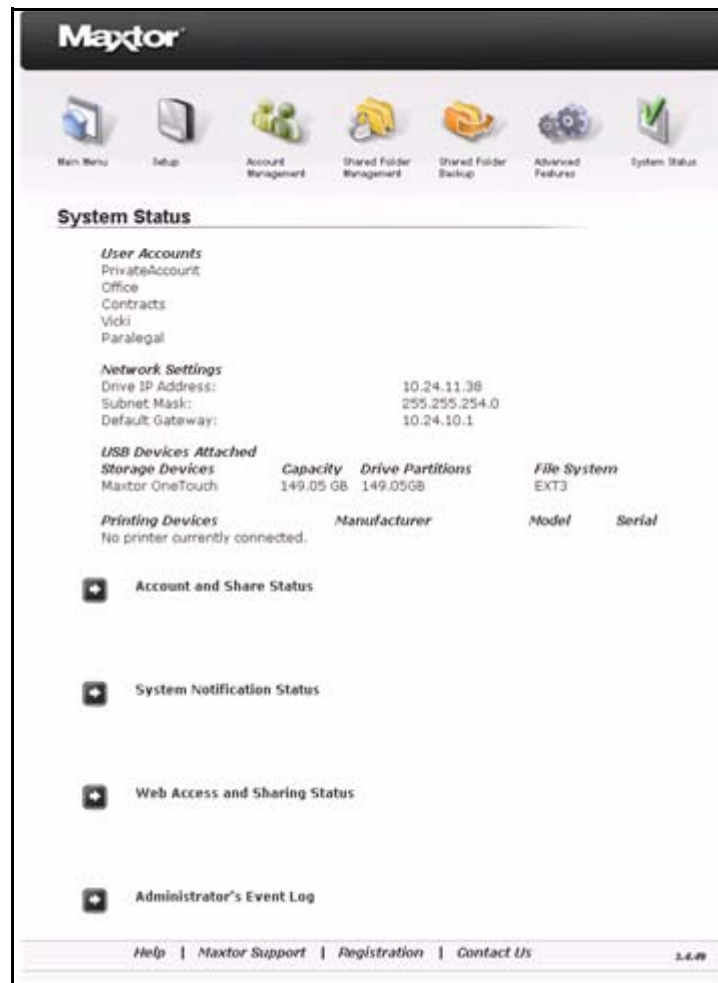

Σχήμα 150: Κατάσταση συστήματος

Σύνοψη κατάστασης συστήματος

Οι πληροφορίες στο επάνω μέρος της σελίδας **System Status** (Κατάσταση συστήματος) παρέχουν μια σύνοψη του Central Axis σας:

User Accounts (Λογαριασμοί χρηστών): Όλοι οι χρήστες που διαθέτουν λογαριασμό στο Central Axis σας

Network Settings (Ρυθμίσεις δικτύου): Η τρέχουσα ρύθμιση παραμέτρων του Central Axis σας, συμπεριλαμβανομένων των IP address (Διεύθυνση IP), subnet mask (Μάσκα υποδικτύου) και default gateway (προεπιλεγμένη πύλη)

Attached USB Devices and Printers (Συνδεδεμένες συσκευές USB και εκτυπωτές): Λεπτομερείς πληροφορίες σχετικά με συνδεδεμένες εξωτερικές μονάδες δίσκου USB, μονάδες δίσκου USB flash και εκτυπωτές στο Central Axis.

Χρήση εξωτερικών μονάδων δίσκου USB με το Central Axis

Δύο θύρες USB στο πίσω μέρος του Central Axis σας επιτρέπουν να συνδέσετε μονάδες σκληρού δίσκου USB, όπως το Maxtor OneTouch 4 και το Maxtor Personal Storage 5000.

Μπορείτε να συνδέσετε μια μονάδα δίσκου USB ενόσω το Central Axis είναι ενεργοποιημένο και εκείνο θα την αναγνωρίσει αυτόματα. Μπορείτε επίσης να συνδέσετε μια μονάδα δίσκου USB ενόσω το Central Axis είναι απενεργοποιημένο. Η μονάδα δίσκου USB θα αναγνωριστεί την επόμενη φορά που θα ενεργοποιήσετε το Central Axis σας.

Χρήση εκτυπωτών USB με το Central Axis

Μπορείτε να συνδέσετε έναν εκτυπωτή USB στο Central Axis σας και να τον χρησιμοποιείτε από κοινού με όλα τα άτομα στο δίκτυό σας. Συνδέστε τον εκτυπωτή USB ενώ το Central Axis είναι ενεργοποιημένο. Ο εκτυπωτής θα φανεί στη λίστα κοινών χρήσεων που θα εμφανιστεί στον φάκελο **Printers and Faxes** (Εκτυπωτές και φαξ) του Central Axis.

Η εγκατάσταση και η ρύθμιση των παραμέτρων ενός εκτυπωτή USB που βρίσκεται σε δίκτυο ποικίλλει ανάλογα με το λειτουργικό σύστημα και την πλατφόρμα σας (Windows ή Macintosh). Ανατρέξτε στη Γνωσιακή Βάση Maxtor για περισσότερες πληροφορίες σχετικά με την εγκατάσταση και τις ρυθμίσεις παραμέτρων του εκτυπωτή δικτύου.

Σύνδεσμοι κατάστασης συστήματος

Οι σύνδεσμοι στο κάτω μέρος της σελίδας παρέχουν πιο λεπτομερείς πληροφορίες σχετικά με την κατάσταση των χρηστών και των κοινόχρηστων φακέλων, τις ειδοποιήσεις συστήματος και τη Διαδικτυακή πρόσβαση και κοινή χρήση, και σας επιτρέπουν να προβάλλετε το αρχείο καταγραφής συμβάντων διαχειριστή.

Έλεγχος της κατάστασης λογαριασμού και κοινής χρήσης

Η κατάσταση λογαριασμού και κοινής χρήσης παρέχει μια σύνοψη των φακέλων που βρίσκονται τόσο στο Central Axis όσο και σε τυχόν συνδεδεμένες μονάδες δίσκου USB, τους φακέλους για τους οποίους οι χρήστες του τοπικού δικτύου έχουν άδεια πρόσβασης και το είδος της πρόσβασης που παρέχεται στους χρήστες.

Για προβολή της κατάστασης λογαριασμού και κοινής χρήσης:

Βήμα 1: Κάντε κλικ στο **Account and Share Status** (Κατάσταση λογαριασμού και κοινής χρήσης) στη σελίδα **System Status** (Κατάσταση συστήματος).

Ανοίγει η σελίδα **System Status: Local Sharing** (Κατάσταση συστήματος: Τοπική κοινή χρήση):

Maxtor

[Main Menu](#)
[Setup](#)
[Account Management](#)
[Shared Folder Management](#)
[Shared Folder Backup](#)
[Advanced Features](#)
[System Status](#)

System Status: Local Sharing

Folder	Accessible To	With Access
Internal Drives		
MomsAccount	PrivateAccount	Public Access
	Office	Public Access
	Contracts	Public Access
	Vicki	Public Access
	Paralegal	Public Access
PrivateAccount	PrivateAccount	Full Access
	Office	Full Access
	Paralegal	Full Access
Public	PrivateAccount	Public Access
	Office	Public Access
	Contracts	Public Access
	Vicki	Public Access
	Paralegal	Public Access
Recipes	PrivateAccount	Full Access
	Office	Full Access
	Contracts	Full Access
	Vicki	Full Access
External Drives	MaxBackup_Max1_1_5MA1AMQ4	Public Access
	Office	Public Access
	Contracts	Public Access
	Vicki	Public Access
	Paralegal	Public Access

[Back](#)

[Help](#) |
 [Maxtor Support](#) |
 [Registration](#) |
 [Contact Us](#)

3.4.09

Σχήμα 151: Κατάσταση συστήματος: Τοπική κοινή χρήση

- **Folders** (Φάκελοι): Φάκελοι δημιουργούνται τόσο στο Central Axis όσο και σε τυχόν εξωτερικές μονάδες δίσκου USB που είναι συνδεδεμένες στο Central Axis.
- **Accessible To** (Προσπελάσιμοι σε): Ποιοι χρήστες στο τοπικό σας δίκτυο μπορούν να προσπελάσουν κάθε έναν από αυτούς τους φακέλους.
- **With Access** (Με πρόσβαση): Το είδος της πρόσβασης που έχει εκχωρηθεί σε κάθε χρήστη ως προς έναν συγκεκριμένο φάκελο.

Βήμα 2: Κάντε κλικ στο **Cancel** (Άκυρο) για να επιστρέψετε στη σελίδα **System Status** (Κατάσταση συστήματος).

Έλεγχος της κατάστασης ειδοποιήσεων συστήματος

Οι ειδοποιήσεις συστήματος παρέχουν πληροφορίες σχετικά με την κατάσταση της ρύθμισης παραμέτρων της μονάδας δίσκου σας και τη διαθεσιμότητα ενημερώσεων για το λογισμικό συστήματος του Central Axis και σας επιτρέπουν να διαχειριστείτε τις ειδοποιήσεις:

Οι ειδοποιήσεις συστήματος εμφανίζονται σε τρία σημεία:

1. Στο επάνω μέρος κάθε ιστοσελίδας διαχείρισης του Central Axis έως ότου η κατάσταση η οποία προκάλεσε την ενημέρωση εξαφανιστεί ή αναγνωριστεί:

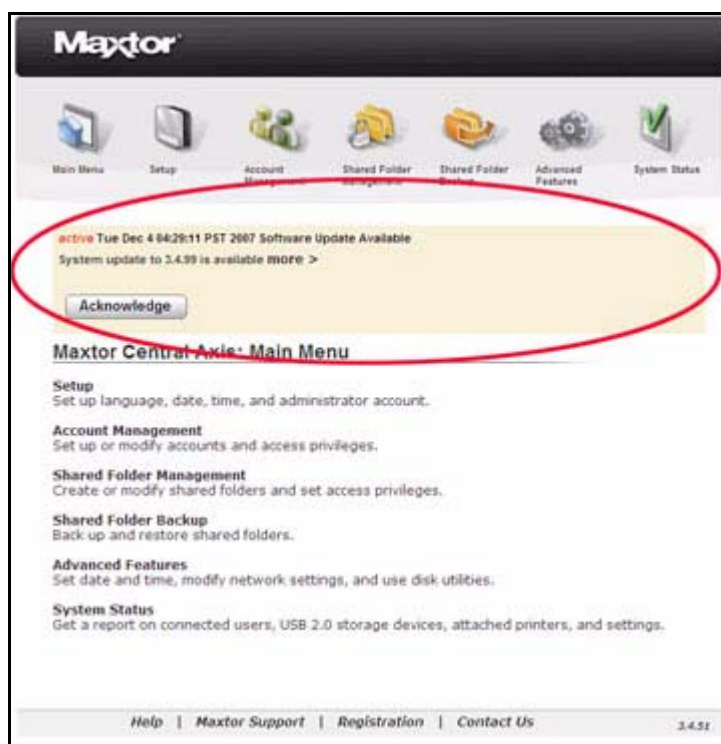

Σχήμα 152: Ειδοποίηση διαθέσιμης ενημέρωσης

2. Στη σελίδα **System Status Notifications** (Ειδοποιήσεις κατάστασης συστήματος):

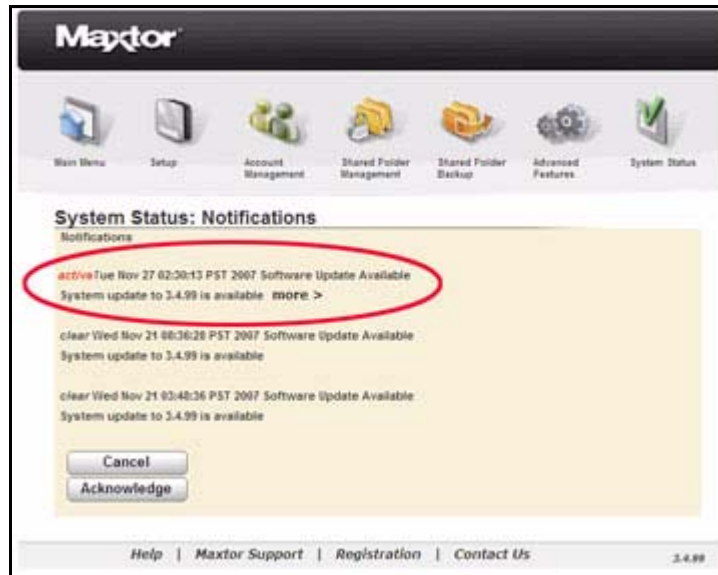

Σχήμα 153: Ειδοποιήσεις κατάστασης συστήματος

3. Σε ένα μήνυμα ηλεκτρονικού ταχυδρομείου ειδοποίησης συστήματος, εάν είχατε εγγραφεί για Ειδοποιήσεις συστήματος κατά τη ρύθμιση του Central Axis σας:



Σχήμα 154: Μήνυμα ηλεκτρονικού ταχυδρομείου ειδοποίησης ενημέρωσης συστήματος



Σχήμα 155: Μήνυμα ηλεκτρονικού ταχυδρομείου ειδοποίησης σφάλματος των ρυθμίσεων παραμέτρων της μονάδας δίσκου

Σημείωση: Για πληροφορίες σχετικά με τη ρύθμιση των Ειδοποιήσεων συστήματος, ανατρέξτε στην ενότητα **Advanced Features** (Προηγμένες δυνατότητες).

Για προβολή και διαχείριση των ειδοποιήσεων συστήματος:

Βήμα 1: Κάντε κλικ στο **System Notification Status** (Κατάσταση ειδοποιήσεων συστήματος) στη σελίδα **System Status** (Κατάσταση συστήματος).

Ανοίγει η σελίδα **System Status: Notifications** (Κατάσταση συστήματος: Ειδοποιήσεις):

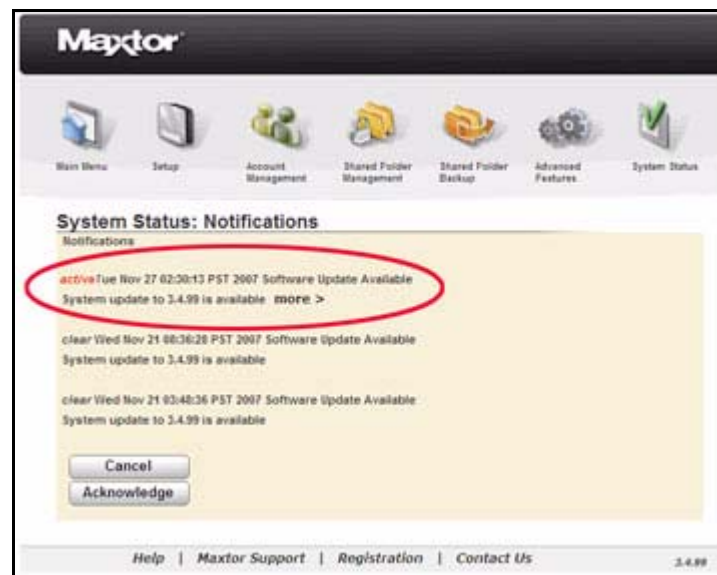

Σχήμα 156: Κατάσταση συστήματος: Ειδοποιήσεις

Οι ενεργές ειδοποιήσεις εμφανίζονται με κόκκινο χρώμα.

Βήμα 2: Για να αναγνωρίσετε μια ειδοποίηση χωρίς να την αποκαταστήσετε αμέσως, κάντε κλικ στο **Acknowledge** (Αναγνώριση).

Η αναγνωρισμένη ειδοποίηση εμφανίζεται πλέον με πράσινο χρώμα:

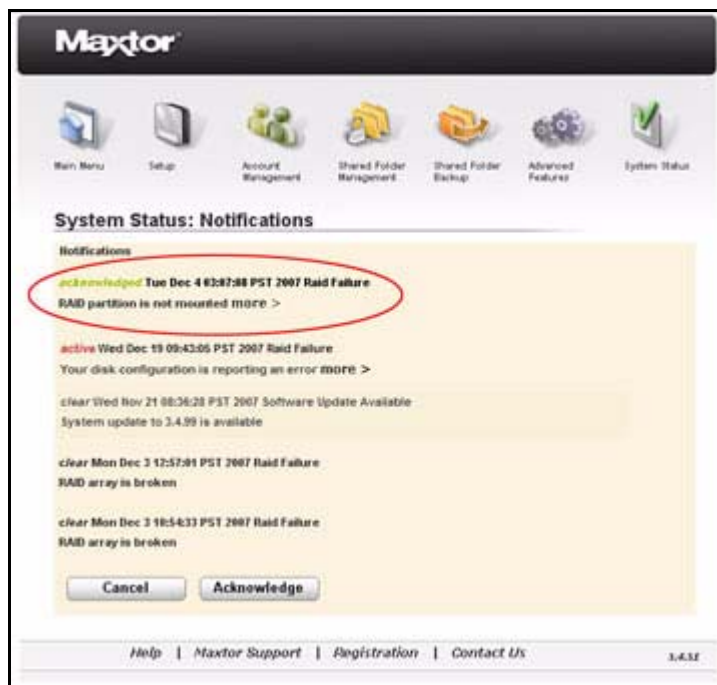

Σχήμα 157: Κατάσταση συστήματος: Αναγνωρισμένη ειδοποίηση

Βήμα 3: Για διαχείριση μιας ενημέρωσης, κάντε κλικ στο **more** (περισσότερα).



Σχήμα 158: Κατάσταση συστήματος: Περισσότερες πληροφορίες

Εάν πρόκειται για ειδοποίηση ενημέρωσης λογισμικού συστήματος Central Axis, ανοίγει η σελίδα **System Update** (Ενημέρωση συστήματος) έτσι ώστε να μπορείτε να συνεχίσετε στην ενημέρωση του λογισμικού συστήματος:



Σχήμα 159: System Update (Ενημέρωση συστήματος)

Εάν πρόκειται για ειδοποίηση σφάλματος ρύθμισης παραμέτρων της μονάδας δίσκου, ανοίγει κάποια από τις αρκετές πιθανές σελίδες **Drive Configuration** (Ρύθμιση παραμέτρων μονάδας δίσκου), ανάλογα με το σφάλμα. Για παράδειγμα:

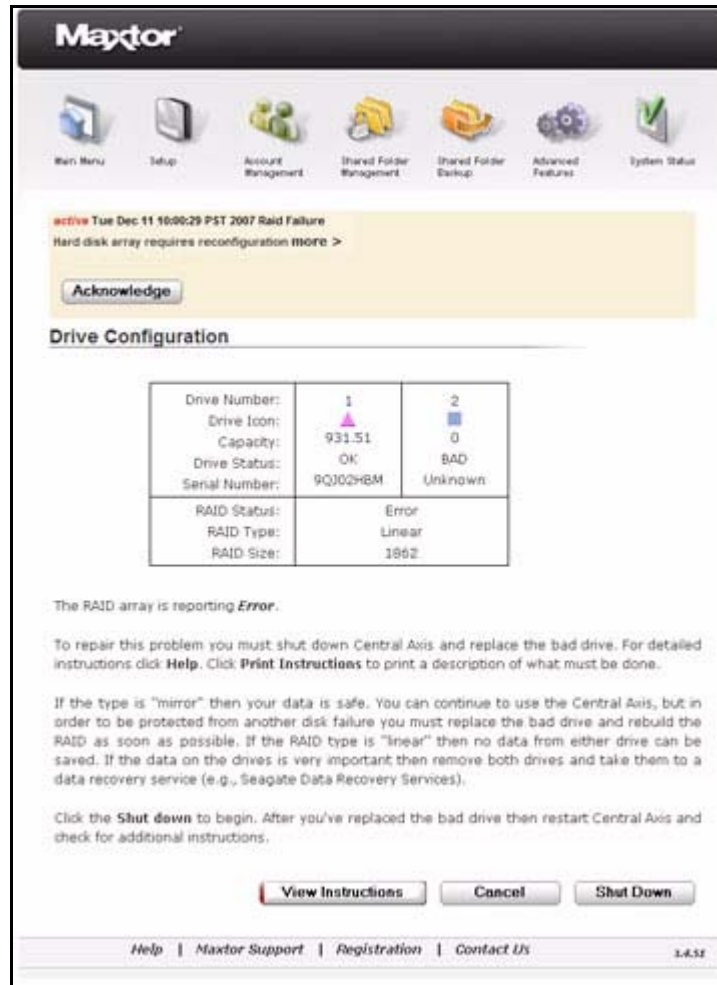

Σχήμα 160: Ρύθμιση παραμέτρων μονάδας δίσκου

Βήμα 4: Προχωρήστε στην ενημέρωση ή αποκαταστήστε το σφάλμα ρύθμισης παραμέτρων της μονάδας δίσκου.

Η ειδοποίηση διαγράφεται μόνη της όταν επιλυθεί το ζήτημα το οποίο αναφέρει.

Έλεγχος της διαδικτυακής πρόσβασης και κοινής χρήσης

Η κατάσταση Διαδικτυακής πρόσβασης και κοινής χρήσης αναφέρει τους φακέλους σας στο Central Axis οι οποίοι είναι ενεργοποιημένοι για διαδικτυακή πρόσβαση και κοινή χρήση, καθώς και τα άτομα με τα οποία οι φάκελοι μοιράζονται από κοινού, τους τύπους πρόσβασης που έχουν εκχωρηθεί και το ποιοι έχουν προχωρήσει σε κοινή χρήση των φακέλων.

Για προβολή της κατάστασης Διαδικτυακής πρόσβασης και κοινής χρήσης:

Βήμα 1: Κάντε κλικ στο **Web Access and Sharing Status** (Διαδικτυακή πρόσβαση και κοινή χρήση) στη σελίδα **System Status** (Κατάσταση συστήματος).

Ανοίγει η σελίδα **System Status: Web Access and Sharing** (Κατάσταση συστήματος: Διαδικτυακή πρόσβαση και κοινή χρήση):



Σχήμα 161: Κατάσταση συστήματος: Διαδικτυακή πρόσβαση και κοινή χρήση

Folder (Φάκελος): Κάθε φάκελος στο Central Axis ο οποίος έχει ενεργοποιηθεί για διαδικτυακή πρόσβαση και κοινή χρήση.

Shared With (Κοινή χρήση με): Χρήστες με τους οποίους γίνεται κοινή χρήση ενός φακέλου.

Access (Πρόσβαση): Ο τύπος πρόσβασης σε έναν φάκελο που έχει εκχωρηθεί σε έναν χρήστη.

Shared By (Κοινή χρήση από): Ο χρήστης του Central Axis που έχει προχωρήσει στην κοινή χρήση ενός φακέλου.

Βήμα 2: Κάντε κλικ στο **Cancel** (Άκυρο) για να επιστρέψετε στη σελίδα **System Status** (Κατάσταση συστήματος).

Έλεγχος του αρχείου καταγραφής συμβάντων διαχειριστή

Το αρχείο καταγραφής συμβάντων διαχειριστή καταγράφει τη δραστηριότητα που σχετίζεται με τη διαδικτυακή πρόσβαση και την κοινή χρήση καθώς και τις αυτόματες ενημερώσεις συστήματος στο Central Axis.

Για προβολή του αρχείου καταγραφής συμβάντων διαχειριστή:

Βήμα 1: Κάντε κλικ στο **Administrator's Event Log** (Αρχείο καταγραφής συμβάντων διαχειριστή) στη σελίδα **System Status** (Κατάσταση συστήματος).

Ανοίγει η σελίδα **System Status: Administrator's Event Log** (Κατάσταση συστήματος: Αρχείο καταγραφής συμβάντων διαχειριστή):

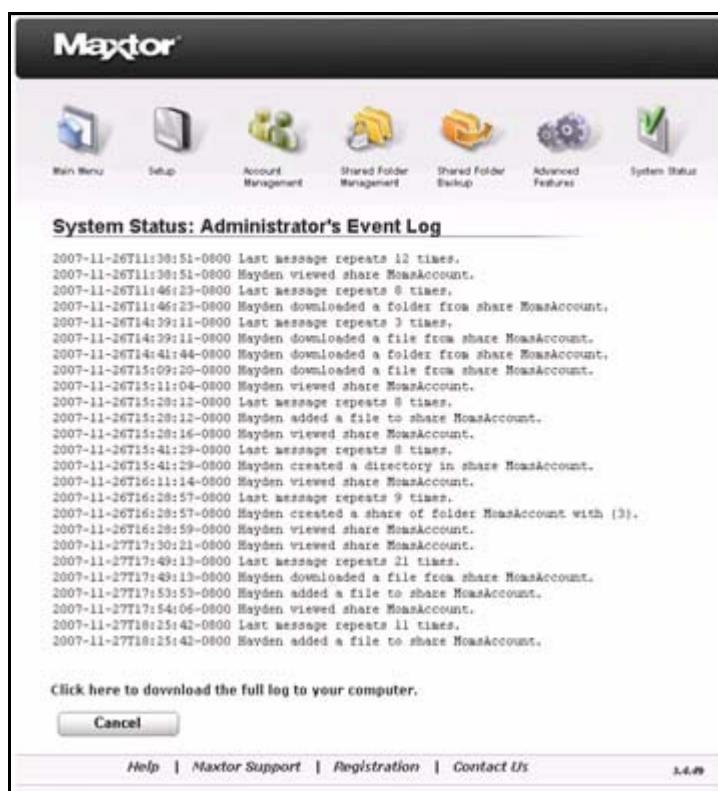

Σχήμα 162: Κατάσταση συστήματος: Αρχείο καταγραφής συμβάντων διαχειριστή

Όλη η πρόσφατη δραστηριότητα από όλους τους χρήστες του Central Axis παρατίθεται κατά ημερομηνία και ώρα.

Βήμα 2: Για να προχωρήσετε σε λήψη του αρχείου καταγραφής στον υπολογιστή σας, κάντε κλικ στο **Click here to download the full log to your computer** (Κάντε κλικ εδώ για λήψη του πλήρους αρχείου καταγραφής στον υπολογιστή σας).

Βήμα 3: Κάντε κλικ στο **Cancel** (Άκυρο) για να επιστρέψετε στη σελίδα **System Status** (Κατάσταση συστήματος).

Ανάγνωση των φωτεινών ενδείξεων κατάστασης

Πληροφορίες σχετικά με την κατάσταση του συστήματός σας παρέχονται από τις φωτεινές ενδείξεις κατάστασης στο εμπρόσθιο και το οπίσθιο μέρος της συσκευής σας.

Maxtor Central Axis

Οι φωτεινές ενδείξεις κατάστασης του Central Axis σας πληροφορούν σχετικά με την κατάσταση της συσκευής:

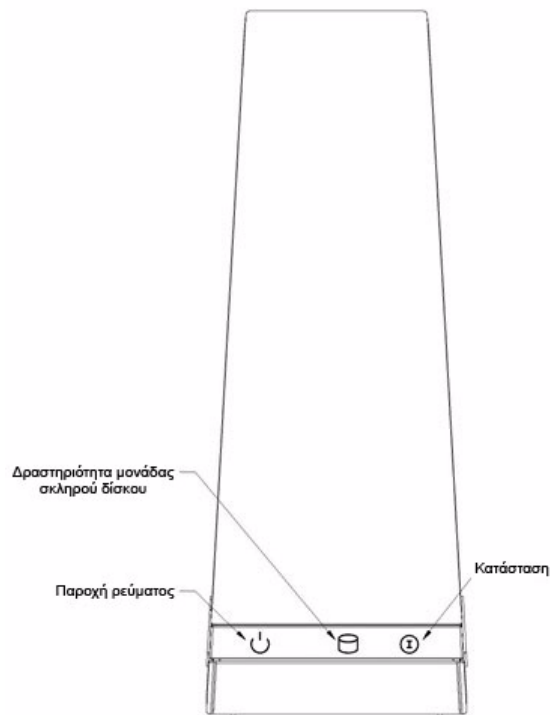

Σχήμα 163: Φωτεινές ενδείξεις κατάστασης μονής μονάδας δίσκου
Central Axis – Εμπρόσθια όψη

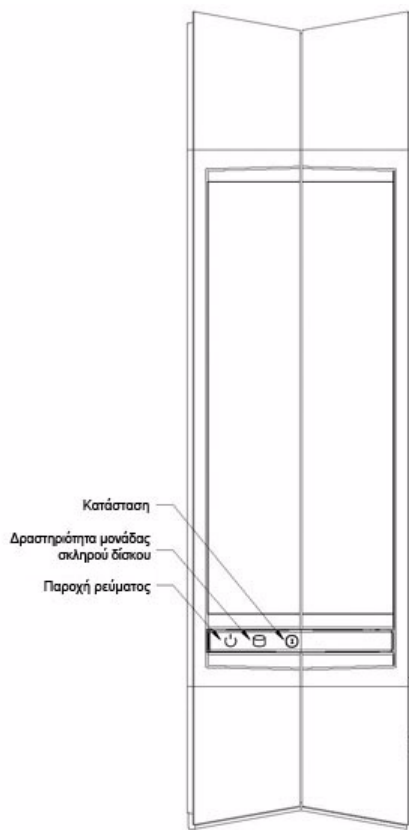





Σχήμα 164: Φωτεινές ενδείξεις κατάστασης διπλής μονάδας δίσκου
Central Axis – Εμπρόσθια όψη

Πίνακας 1: Καταστάσεις δραστηριότητας εμπρόσθιων φωτεινών ενδείξεων

Περιγραφές φωτεινών ενδείξεων	Κατάσταση
Παροχή ρεύματος: • Αναμμένη	Ενεργοποιημένη παροχή ρεύματος
Δραστηριότητα μονάδας σκληρού δίσκου: • Αναμμένη	Εκτελείται μεταφορά δεδομένων
Κατάσταση: • Σταθερά λευκή • Λευκή που αναβοσβήνει • Συνδυασμοί λευκού/κόκκινου που αναβοσβήνουν	Κατάσταση OK. Ενεργοποίηση ή απενεργοποίηση της παροχής ρεύματος. Ανατρέξτε στον πίνακα Κωδικοί σφαλμάτων φωτεινών ενδείξεων κατάστασης παρακάτω

Πίνακας 2: Κωδικοί σφαλμάτων φωτεινών ενδείξεων κατάστασης

Περιγραφές φωτεινών ενδείξεων που αναβοσβήνουν	Σφάλμα
1 λευκή/1 κόκκινη	Αποτυχία κατοπτρισμού του κοινόχρηστου φακέλου
1 λευκή/2 κόκκινες	Σφάλμα μονάδας σκληρού δίσκου S.M.A.R.T.: Πρόβλημα με τη μονάδα δίσκου 1 
1 λευκή/3 κόκκινες	Σφάλμα εκκίνησης: Δεν είναι δυνατή η εκκίνηση από τη μονάδα δίσκου 1 
1 λευκή/4 κόκκινες	Αποτυχία μονταρίσματος του διαμερίσματος κοινόχρηστου φακέλου
2 λευκές/2 κόκκινες	Σφάλμα εκκίνησης: Δεν είναι δυνατή η εκκίνηση από τη μονάδα δίσκου 2 
2 λευκές/3 κόκκινες	Σφάλμα μονάδας σκληρού δίσκου S.M.A.R.T.: Πρόβλημα με τη μονάδα δίσκου 2 

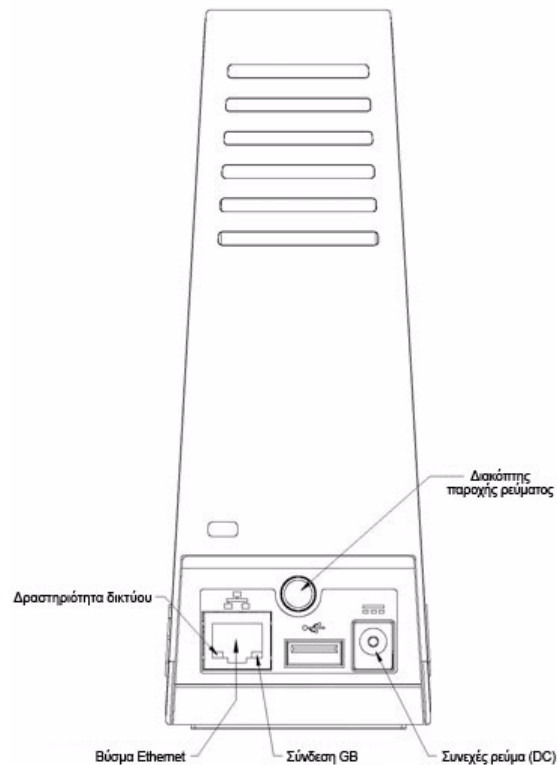

Σχήμα 165: Φωτεινές ενδείξεις κατάστασης μονής μονάδας δίσκου Central Axis – Οπίσθια όψη

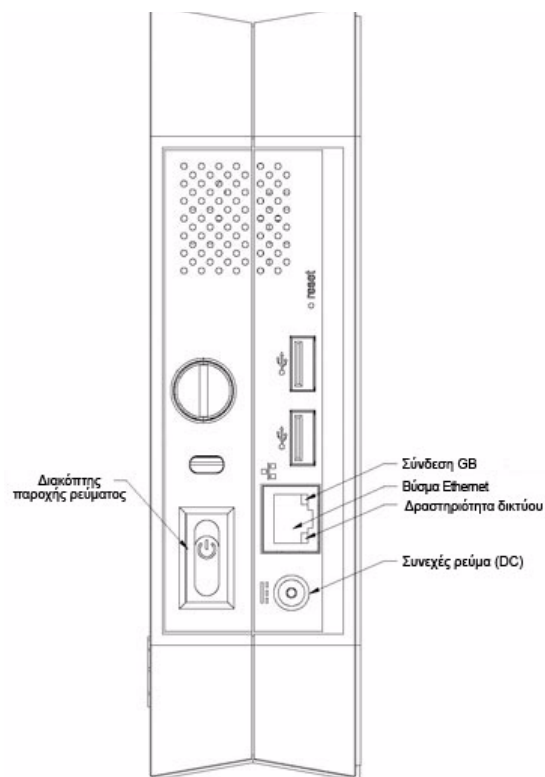

Σχήμα 166: Φωτεινές ενδείξεις κατάστασης διπλής μονάδας δίσκου
Central Axis – Οπίσθια όψη

Πίνακας 3: Καταστάσεις δραστηριότητας οπίσθιων φωτεινών ενδείξεων

Περιγραφές φωτεινών ενδείξεων	Κατάσταση
Βύσμα Ethernet: • Πορτοκαλί • Πράσινη • Πράσινη που αναβοσβήνει	Σύνδεση GB Συνδεδεμένο δίκτυο Δραστηριότητα δικτύου

MSS II

Οι φωτεινές ενδείξεις κατάστασης του MSS II σάς πληροφορούν σχετικά με την κατάσταση της συσκευής:

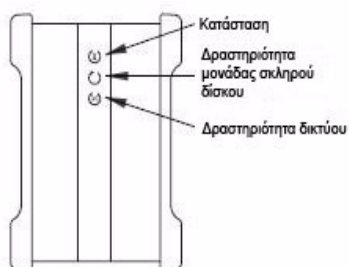

Σχήμα 167: Φωτεινές ενδείξεις μονάδας δίσκου – Εμπρόσθια όψη

Πίνακας 4: Καταστάσεις δραστηριότητας εμπρόσθιων φωτεινών ενδείξεων

Περιγραφές φωτεινών ενδείξεων	Κατάσταση
Κατάσταση: • Σταθερά πράσινη • Πράσινη που αναβοσβήνει • Συνδυασμοί πράσινου/πορτοκαλί που αναβοσβήνουν	Κατάσταση OK Ενεργοποίηση ή απενεργοποίηση της παροχής ρεύματος Ανατρέξτε στον πίνακα Κωδικοί σφαλμάτων φωτεινών ενδείξεων κατάστασης παρακάτω
Δραστηριότητα μονάδας σκληρού δίσκου: • Αναμμένη	Εκτελείται μεταφορά δεδομένων
Δραστηριότητα δικτύου: • Πράσινη που αναβοσβήνει	Δραστηριότητα δικτύου

Πίνακας 5: Κωδικοί σφαλμάτων φωτεινών ενδείξεων κατάστασης

Περιγραφές φωτεινών ενδείξεων που αναβοσβήνουν	Σφάλμα
1 πράσινη/1 πορτοκαλί	Αποτυχία κατοπτρισμού του κοινόχρηστου φακέλου
1 πράσινη/2 πορτοκαλί	Σφάλμα μονάδας σκληρού δίσκου S.M.A.R.T.: Πρόβλημα με τη μονάδα δίσκου 1
1 πράσινη/3 πορτοκαλί	Σφάλμα εκκίνησης: Δεν είναι δυνατή η εκκίνηση από τη μονάδα δίσκου 1
1 πράσινη/4 πορτοκαλί	Αποτυχία μονταρίσματος του διαμερίσματος κοινόχρηστου φακέλου
2 πράσινες/2 πορτοκαλί	Σφάλμα εκκίνησης: Δεν είναι δυνατή η εκκίνηση από τη μονάδα δίσκου 2
2 πράσινες/3 πορτοκαλί	Σφάλμα μονάδας σκληρού δίσκου S.M.A.R.T.: Πρόβλημα με τη μονάδα δίσκου 2

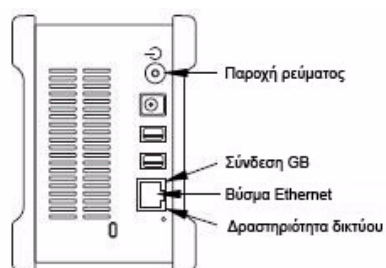

Σχήμα 168: Φωτεινές ενδείξεις μονάδας δίσκου – Οπίσθια όψη

Πίνακας 6: Καταστάσεις δραστηριότητας οπίσθιων φωτεινών ενδείξεων

Περιγραφές φωτεινών ενδείξεων	Κατάσταση
Παροχή ρεύματος: • Αναμμένη	Ενεργοποιημένη παροχή ρεύματος
Βύσμα Ethernet: • Πορτοκαλί • Πράσινη • Πράσινη που αναβοσβήνει	Σύνδεση GB Συνδεδεμένο δίκτυο Δραστηριότητα δικτύου

Ευρετήριο

A

Αλλαγή ρύθμισης παραμέτρων μονάδας δίσκου 79

Ιδιοκτήτες Central Axis 83

Ιδιοκτήτες MSS II 79

Άμεση δημιουργία αντιγράφων ασφαλείας 43

Αντικατάσταση κατεστραμμένης μονάδας δίσκου (μόνο Central Axis) 87

Αντικατάσταση μονάδας δίσκου 92

Προσδιορισμός κατεστραμμένης μονάδας δίσκου 88

Ρύθμιση παραμέτρων της νέας μονάδας δίσκου 100

Αντικατάσταση μονάδας δίσκου 92

Ασφαλής κατάργηση συσκευών 77

Γ

Γλώσσα, ημερομηνία και ώρα 51

Γραμμική ρύθμιση παραμέτρων 104

Δ

Δημιουργία αντιγράφων ασφαλείας κοινόχρηστων φακέλων 32

Άμεση δημιουργία αντιγράφων ασφαλείας 43

Δημιουργία σετ αντιγράφων ασφαλείας 36

Διαγραφή σετ αντιγράφων ασφαλείας 41

Επαναφορά αντιγράφων ασφαλείας φακέλων 45

Δημιουργία νέου κοινόχρηστου φακέλου 16

Δημιουργία νέου λογαριασμού χρήστη 8

Δημιουργία σετ αντιγράφων ασφαλείας 36

Διαγραφή λογαριασμών χρηστών 13

Διαγραφή σετ αντιγράφων ασφαλείας 41

Διαγραφή, αναστολή ή επανενεργοποίηση κοινόχρηστων φακέλων 22

Διαδικτυακή πρόσβαση 7, 49

Διαμόρφωση εξωτερικής μονάδας δίσκου USB 33

Διαμόρφωση μονάδας δίσκου USB 71

Διαχείριση κοινόχρηστων φακέλων 16

Δημιουργία νέου κοινόχρηστου φακέλου 16

Διαγραφή, αναστολή ή επανενεργοποίηση κοινόχρηστων φακέλων 22

Τροποποίηση προνομίων πρόσβασης σε κοινόχρηστους φακέλους 19

Διαχείριση λογαριασμών χρηστών του Central Axis 8

Δημιουργία νέου λογαριασμού χρήστη 8

Διαγραφή λογαριασμών χρηστών 13

Τροποποίηση ρυθμίσεων λογαριασμού και προνομίων κοινής χρήσης 11

Διαχείριση ψηφιακού περιεχομένου 25

Ενεργοποίηση και απενεργοποίηση του Διακομιστή μέσων 25

Επιλογή κοινόχρηστων φακέλων 30

Χρήση της δυνατότητας Ανανέωσης 29

Χρήση της δυνατότητας Εκκαθάρισης 27

Ε

Εγκατάσταση ενημέρωσης 66

Εκτέλεση διαγνωστικού ελέγχου 58

Έλεγχος της διαδικτυακής πρόσβασης και κοινής χρήσης 121

Έλεγχος της κατάστασης ειδοποιήσεων συστήματος 115

Έλεγχος της κατάστασης λογαριασμού και κοινής χρήσης 114

Έλεγχος της κατάστασης συστήματος 112

Έλεγχος της διαδικτυακής πρόσβασης και κοινής χρήσης 121

Έλεγχος της κατάστασης ειδοποιήσεων συστήματος 115

Έλεγχος της κατάστασης λογαριασμού και κοινής χρήσης 114

Έλεγχος του αρχείου καταγραφής συμβάντων διαχειριστή 122

Σύνδεσμοι κατάστασης συστήματος 113

Σύνοψη κατάστασης συστήματος 113

Έλεγχος του αρχείου καταγραφής συμβάντων διαχειριστή 122

Ενδείξεις κατάστασης 123

Ενεργοποίηση και απενεργοποίηση του Διακομιστή μέσων 25

Ενημέρωση του λογισμικού συστήματος του Central Axis 61

Εγκατάσταση ενημέρωσης 66

Μη αυτόματη ενημέρωση του λογισμικού συστήματος 69

Πρόσβαση στη σελίδα System Update (Ενημέρωση συστήματος) 63

Ρύθμιση προτιμήσεων ενημέρωσης του Central Axis 68

Επαναφορά αντιγράφων ασφαλείας φακέλων 45

Επιλογή κοινόχρηστων φακέλων 30

Επισκόπηση ιστότοπου διαχείρισης 1

Κ

Κατοπτρική ρύθμιση παραμέτρων 107

Μ

Μη αυτόματη ενημέρωση του λογισμικού συστήματος 69

Π

Πλήρης πρόσβαση σε φακέλους 10

Προνόμια πρόσβασης χρηστών 16

Πρόσβαση στη σελίδα System Update (Ενημέρωση συστήματος) 63

Πρόσβαση στην ιστοσελίδα 1

Προσδιορισμός κατεστραμμένης μονάδας δίσκου 88

Προτιμήσεις ενημέρωσης 68

P

Ρυθμίσεις διαδικτυακής πρόσβασης και ειδοποιήσεων 49

Ρυθμίσεις δικτύου 53

Ρυθμίσεις ειδοποιήσεων 49

Ρυθμίσεις παραμέτρων του USB 71

Ασφαλής κατάργηση συσκευών 77

Διαμόρφωση μονάδας δίσκου USB 71

Υποστήριξη εκτυπωτή 75

Ρυθμίσεις τροφοδοσίας 57

Ρύθμιση παραμέτρων μονάδων δίσκου (μόνο διπλές μονάδες δίσκου) 79

Αλλαγή ρύθμισης παραμέτρων μονάδας δίσκου 79

Αντικατάσταση κατεστραμμένης μονάδας δίσκου (μόνο Central Axis) 87

Ρύθμιση παραμέτρων της νέας μονάδας δίσκου 100

Γραμμική ρύθμιση παραμέτρων 104

Κατοπτρική ρύθμιση παραμέτρων 107

Ρύθμιση προτιμήσεων ενημέρωσης του Central Axis 68

Ρύθμιση του Central Axis 3

Σ

Σύνδεση εξωτερικής μονάδας δίσκου USB 32

Σύνδεσμοι κατάστασης συστήματος 113

Σύνοψη κατάστασης συστήματος 113

Συντήρηση συστήματος 57

Εκτέλεση διαγνωστικού ελέγχου 58

Ενημέρωση του λογισμικού συστήματος του Central Axis 61

Ρυθμίσεις τροφοδοσίας 57

T

Τροποποίηση προνομίων πρόσβασης σε κοινόχρηστους φακέλους 19

Τροποποίηση ρυθμίσεων λογαριασμού και προνομίων κοινής χρήσης 11

Υ

Υποστήριξη εκτυπωτή 75

Φ

Φωτεινές ενδείξεις κατάστασης 123

MSS II 127

Maxtor Central Axis 123

X

Χρήση εκτυπωτών USB με το Central Axis 113

Χρήση εξωτερικών μονάδων δίσκου USB 32

Διαμόρφωση εξωτερικής μονάδας δίσκου USB 33

Σύνδεση εξωτερικής μονάδας δίσκου USB 32

Χρήση εξωτερικών μονάδων δίσκου USB με το Central Axis	113
Χρήση της δυνατότητας Ανανέωσης	29
Χρήση της δυνατότητας Εκκαθάρισης	27
Χρήση του Advanced Features (Προηγμένες δυνατότητες)	49
Γλώσσα, ημερομηνία και ώρα	51
Ρυθμίσεις διαδικτυακής πρόσβασης και ειδοποιήσεων	49
Ρυθμίσεις δικτύου	53
Ρυθμίσεις παραμέτρων του USB	71
Ρύθμιση παραμέτρων μονάδων δίσκου (μόνο διπλές μονάδες δίσκου)	79
Συντήρηση συστήματος	57